盛京時報

晚刊

八月卅一日發行

(一) 第一萬零二百二十號　西曆一千九百卅八年　陰曆戊寅閏七月八日　星期四　(日刊)　THE SHENG CHING SHIH PAO　康德五年九月一日　昭和十三年九月一日

(明治卅九年十月廿四日第三種郵便物認可)(大同元年七月二十六日第三種郵便物認可[illegible])

24184

日軍開始行動西進

至黃河里仁村

對潼關敵陣晝夜加以砲擊

【石家莊三十一日電】在黃河北岸突然開始行動之日軍○○部隊、瞬間西馳至孟縣一帶、廿九日午後二時、已進出於隔黃河與鐵謝渡相對之北岸里仁村、

【香港卅一日電】據中央通信潼關來電、在潼關對岸朝村之日軍砲兵隊、自廿八日午後、向對岸之潼關、射擊如雨之砲彈與敵以大損害、至卅日午前、攻擊仍未稍緩、隔黃河之濁流砲聲殷殷、制壓隴海線一帶、

攻略漢口江北部隊

佔領老母店石婆店

又日軍部隊對姚李廟開始攻擊

【○○卅日電】先是佔領六安之日軍太田部隊、無暇休息、急追由六安退却之敗敵、隨處殲滅之、三十日午前十一時、突入六安商城街道上要衝南平廟、竟佔領之、追擊向西北退却之敵軍、三十日在六安北側渡越淠河、一部佔領六安西北方約四基羅米之要衝老母店、

【霍山卅日電】日軍佐賀里見、兩角諸部隊、廿九日利用快足、倏全部隊、渡越淠河、又席捲獨山鎮之倉林部隊、由獨山鎮俄而北轉、三十日旁晚、肉迫南岳廟及敵軍主要兵站基地石婆店、(距南岳廟西南廿基羅米)、激戰後、佔領該陣地、

【南京卅日電】佔領六安之日軍部隊、三十日午後七時許肉迫徐家集、又由南岳廟進發之今部隊、擊破前面之敵、賡續西進、自卅日午後五時許起、對姚李廟(六安西方四十二里)開始攻擊、

追近廣濟前線陣地

【黃梅卅日電】日軍空陸相呼應、向揚子江北岸之敵重要據點廣濟加以攻擊之佐野、若松、中野、長谷川、藤村、古賀各部隊、冒酷暑急追敗走之之敵、卅日午後六時、迫近廣濟之敵前線陣地大河舖、一里祖望、而確保石山汲家嶺楓樹嶺之線、敗敵繼續向西北方陣地遁走、藤村部隊、當即加以猛烈砲擊中、

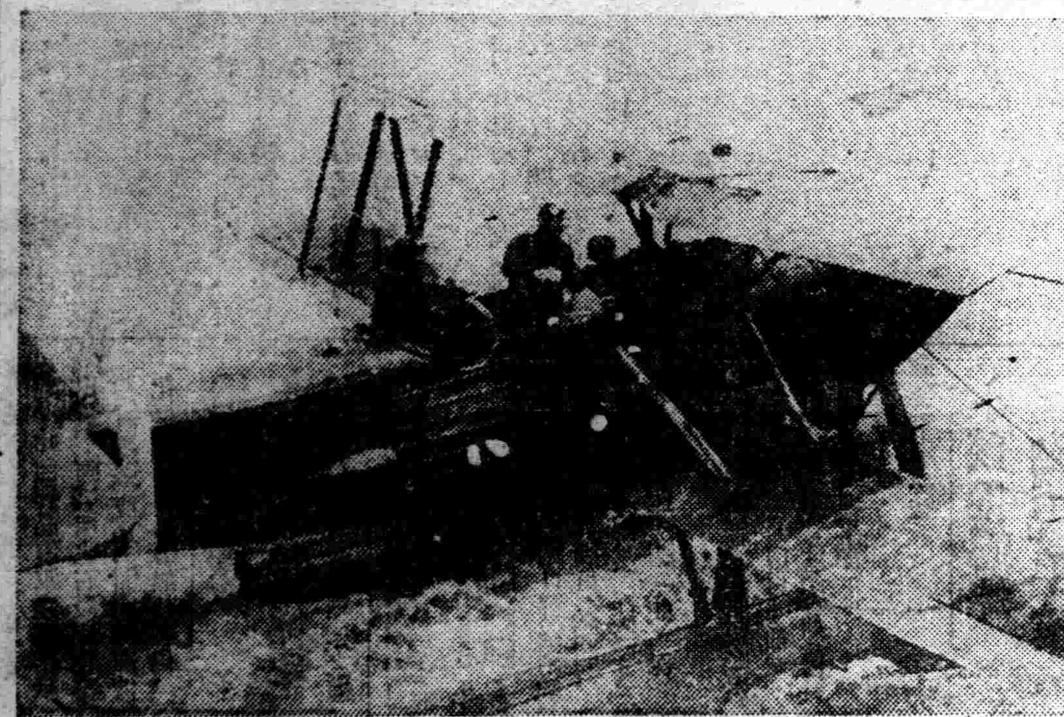

(上)日海軍航空隊炸破廣州市法政中路敵軍事據點
(下)向○○就轟炸壯途之日海軍航空部隊之雄姿

李品仙懊惱 黨軍反戰熱

【霍山三十一日電】據可靠消息、担任防衛揚子江北岸一帶李品仙指揮下之廣西軍八師人馬 自上海戰事以還、常出入戰火前線、未嘗一度膺戰功之賞、反而以敗戰責任是問、倍受冷淡待遇、因之、對於中央軍此種露骨之虐待、極形不滿、全軍一致、企圖放棄戰線渡揚子江南去、但爲担任南岸戰區總指揮陳誠所指揮之督戰隊所阻、不得已留於戰火線上、然已喪失戰意、廣西軍內瀰漫反戰熱、李品仙亦深爲煩惱、對側近者咨嗟擬打開此種苦境、

日機空炸華南

【香港卅日電】據當地接到報道云、卅日午前九時半、日空襲部隊、第一次以飛機○○架、第二次以○○架、空襲粵漢線及韶關、南雄、在南雄上空、與敵機作空中戰、

陽新武漢間化要塞

【上海卅一日電】據最近由武漢平野東端、距武穴西方約五十粁之陽新所接到之情報云、最近數月、在該地方以及武漢一帶、完全化爲要塞、在自武漢平野東部至武漢鎮之道路及一切橋梁、預想不久將實行總退却、已設爆破裝置、併以陽新爲中心之附近四縣、男子住民、不問農民商人、盡行強制的徵收課役、連日黨軍將校演說、宣傳抗日、在軍隊指揮下一日至晚、被酷使防衛工事、已及十數日、住民怨嗟之聲、勃然而起、

馬鞍山全山是碉堡

日軍連日展開激戰

【九江卅日電】南潯鐵路沿線之戰線、繞近敵之生命線馬鞍山、連日賡續展開壯烈之攻防戰、該山位置、爲敵廬山抵抗線之左翼、標高百十四米、其防備極爲嚴重、全山爲一完全之碉堡、以蔣直系之精銳軍固守之、不顧地勢不利、勇猛前進之無敵皇軍精銳、連日連夜舉行壯烈之攻擊、廿九日、日軍諸部隊、開始猛攻馬鞍山之右翼據點十里山、至卅日、仍終日猛烈激戰、南方十里山方面、亦於當夜展開激戰、

敵退却六安時 使用毒瓦斯

【南京卅日電】黨軍連戰連敗、異常焦灼、當退却六安時、對日軍放出嚏性毒瓦斯、事實歷然可證、日軍以爲隨同武漢陷落告急、敵軍使用、以期萬全、

橫山少佐戰死

【胡漢城卅一日電】卅日午前一時四十分許、敵大部隊向孔村高地、飯野部隊第一線加以逆襲、以迫擊砲機鎗猛烈激戰二小時後擊退、在此戰鬥、在該部隊先鋒指揮之橫山藤政少佐、胸部負貫通鎗創壯烈戰死、

被德大操演刺戟

法國增強國境軍

【伯林卅日電】德意志國防軍大演習、圍繞捷克問題之中歐政局、空氣愈形險惡化、且刺戟法蘭西側精神、因之法蘭西政府爲對付此事、傳謂指令在東部德法國境及北部法蘭西比利時國境已設立防備、加以強化、法蘭西雖尚未有豫備兵之動員行事、然在德法國境有名之馬基諾要塞線爲始、以至北方法蘭西比利時國境之各要塞、均更有一段強化之情勢、故自法蘭西側已準備於萬一、稱有萬全之準備、

對馬鞍山之敵 經徹宵砲擊

【○○卅一日電】卅日夜以迄今晨、全線鎗砲聲甚盛、似梅田部隊、川合部隊之正面山腹、展開激戰、今晨黑暗之山腹、各處火勢甚盛、日軍砲兵

武漢防守戰略破綻縱橫

蔣政權日暮途窮

亟謀開鑿通路遠竄西南各地

【香港三十日電】日軍攻略漢口之戰火既啓、不轉瞬間、敵軍防禦武漢之第一線陣地六安霍山次第攻克、大軍鋒鏑進迫陽新、蓋敵方武漢防禦作戰、當前早已逢全面崩潰之危機、在此情勢下、軍事委員會、異常狼狽、莫可掩飾、乃對前幾各司令部、嚴命防戰、並策謀改樹作戰一部計畫、而此間外人方面確息、傳稱軍事委員會放棄漢口時日問題、刻在密地準備、隨時即可自漢口遷往長沙或衡陽、至於日前國府將行政各部機關遷至重慶者、表面上雖策謀遁入四川方面、一方軍事上、固猶力保結連昆明、南寧、衡陽、長沙一線、以爲輸入軍火並輸送軍事品之路線、撥茲事實、國府之急於確立交通幹線衡陽桂林間鐵路並建設汽車公路、及忙於從事開發內地各省資源實情、可以思過半矣、吾人自如斯事情以推測、軍事委員會最後撤出漢口之時期、遲早意外地於十月初旬以前、便可實現、蔣介石諒亦隨此遷至長沙或衡陽也、是以日本攻略武漢告成之日、蔣政權於茲亦不得已陷於四分五裂之形狀、表面上、首都固置於重慶、而共實勢力、早已分散於湖南南部、廣西貴州雲南等內地各省、蔣政權業無復去政權形態、僅有快馬一鞭、墜於地方軍閥化之一途云、

法國政府開國務會議

【巴黎三十日電】法國政府亦與英國政府同時、三十日午前、開國務會議於伊里澤宮、討論捷克問題、擴充生產力及修正四十小時勞働問題、財政問題等、法國內政、外交諸問題、

德現役兵退伍展期 哈巴斯通信之報道

【柏林卅日電】據哈巴斯通信柏林支局、卅日轉載可靠方面之消息云、德國政府、已決定將九月卅日即告滿期退伍之現役二年兵、展至十月廿七日准其退伍、正值捷克問題重大化之際、此種消息、各方面均甚注視、

政黨出身閣僚 參議懇談會

【東京三十日電】近衛首相與政黨出身閣僚參議之懇談會、卅一日午后七時、在首相官邸開會、永井遞相、中島鐵相、及前田、秋田、町田各參議出席、共進晚餐、關於以攻略漢口爲中心之處理中國事變問題、並槍後對策及其他諸問題、披瀝肝胆、交換意見、亘三小時、席間、宇垣外相、詳細報告捷克問題等關於國際政局之法國政府外交方針、全體已無異議承認、

晚刊一大張半

廬州民衆三千名

開反蔣示威大會

【廬州卅一日電】廬州民衆反蔣示威大會、卅一日午前十一時起、在紅卍字會前廣場開會、於市民約三千名出席之下、司會者自治委員長方星樵氏決議反蔣後、舉行示威行進、

敵將校單身投降 謂"可怕者爲飛機"

【瑞昌卅日電】自佔領瑞昌以來、連日投降之敗殘兵十數名、十八日、有一敵軍將校、在拓山向日軍秋富部隊單身投降、該將校爲第十二軍第卅師上尉連長修延勳、記者於卅日與修延勳試行一問一答、

問、逃亡者有相當數、
答、已逃亡半數以上、予所部一連、最初有千六百名、近減至五六百名、然因日本軍猛擊、三分之二陣亡、生存者僅二百名、
問、想打破日本軍歟、
答、全然無有勝利之自信、
問、既無有勝利之自信、爲何服從蔣介石歟？
答、決非衷心信賴、若逃走則被殺、督戰隊每師有一連與將戰隊相戰、不如逃亡、故多半想逃走、兵隊全然無有戰意、
問、何事最可恐歟？
答、是日本飛行機爆擊與機槍掃射、實爲恐怖、若有炊事起白烟、則被日本飛行機發見、故晝間絕對不能炊事、夜半由後方送飯、然有時二三日不食、
問、將來希望如何、
答、聽說三月前在南京成立維新政府、是係事實歟？、與

西人宣教師在霍山 追述黨軍之暴虐

【霍山卅一日電】據在霍山唯一殘留之西班牙宣教師得利奧氏所談、敵軍預期日軍進攻、一月前即有四川軍及共產軍約二千人入城防備、彼等均掠奪暴行、無不所至、市民怨聲載道、縣長據情呈請國民政府、結果仍滯留半月、即行撤退、與治安軍二師交替、兩軍間遂起糾紛、一時孕一觸即發之危機、結局殘留共產軍一部、大部分移轉至廠埠方面、當共產軍撤退時、破壞不允獻金之民家、縱火焚燒市內廟宇、沒收佛像等、彼時西班牙教堂、亦遭魔手而燒毀、

瑞昌[illegible]敵陣 空陸協力攻擊

【○○卅日電】已由瑞昌方面南進之日軍人見、岩隈、松山、吉松、大寺、杉本諸部隊廿八、廿九兩日、對於瑞昌南方山岳地帶、縱橫數十公里間、構築無數陣地而頑抗之敵軍、晝夜彙攻、終於廿九日正午前後、完全改破、今向南昌方面急追中、與地上戰鬥協力之日方陸軍飛行隊下村、田中[illegible]此重要之山岳陣地、所以僅於兩日內攻克者、蓋空陸各部隊、異体同心、奮鬥之結晶也、此後作戰之有利點觀之、誠空陸協力戰之新記錄、

在金羅鎮擊敵

【北京卅一日電】在山西省霍石附近掃蕩殘敵中之日軍○○部隊一部、廿六日夜、在金羅鎮附近、攻擊山西軍第六十八師、第七十一師所屬之敵約一千、日軍打破頑強抵抗的敵軍展開肉搏戰、使敵潰走、敵遺屍體九十八具、

北京居留民會 昇格民團

【北京三十一日電】伴同日本僑民激增 北京居留民會昇格爲僑民團、關於解散民會及整理財產開總會、決定於八月三十一日自然的解散、同日由總領事指定三十三名新僑民會議員及六名參事會員、從下月一日起、在外務大臣管下作自治團体登場、北京僑民團、頗着眼於天津、濟南、青島、上海、漢口、

河村中將以下 被命預備役

【東京卅一日電】河村恭輔中將以下卅日被命預備役、卅一日以公報發表、

陸軍中將 河村恭輔
陸軍少將 高橋良
同 片桐護郎
芹川透
陸軍主計少將 稻葉章
陸軍軍醫少將 河西郡三
陸軍獸醫少將 增尾巖
被命預備役仰(各通)

因汽車肇禍 斯或負傷

【華沙卅日電】據卅日此間接到消息云、蘇聯獨裁官斯達林黨書記長乘專用汽車急駛中、因發生事故竟於胳膊上負有打撲骨折傷、然此非確報、

商業簿記

全一冊 定價國幣一元二角外埠函購寄費一角四分郵票代價十足通用

本書取材豐富說理透澈[illegible]闡明基詳而例題實[illegible]商家業務實最易[illegible]非他書所可比既可[illegible]繩又可供學校教授之[illegible]式最實用之商業簿記書[illegible]記者不可不備書出無多購請從速

發行所 奉天鼓樓北章福記書局
代售處 奉天小西邊門外大街路南 文昌簿記社
奉天小西城門外電車路 復興商店

日日新電機染廠

奉天鼓樓南路西 電話四二四八二

謹啓者敝廠在奉創始以來十有五載對於染煉長綢發明第一家承染各種綢緞呢絨人絹布疋顏色鮮艷出品精良尺碼增長交貨迅速頗蒙各大寶號之贊許諸多惠顧實深感禱茲因鄙廠舉行十五週紀念爲酧謝主顧起見將原定三〇碼東湖綢每疋一元現價改爲八角毛緯綢一元如遇特種顏色及另料等雙方面議在此期內倘荷賜顧請以電知鄙廠當着專員前往接洽

清理舊債(定期)報告之聲明

奉命於三月一日改組商工公會所有舊商會及昔年農商維持會一切負債決由舊商會財產範圍內償還之並自本年九月一日起至十月一日止由債權者將氏名住所欵額以書面報告於本清算事務所「設拜泉商工公會內」過期無效特此聲明

拜泉縣商會清算人 杜憲揚 王永和 同啓

招生

日人十二期生
依左記普通科 滿人八期生
志願者至急將志願書提至當所

一、資格由小學校卒業以上年齡滿十八歲以上
一、招生人員 五十名
一、截止願書 九月二十日
一、入所考試 九月二十四日午前九時於本所講堂
一、新學期開始 康德五年十月二日

規則書及志願書用紙同封附入郵票三分函索即寄

同和自動車工業株式會社
附屬自動車運轉手養成所
奉天小西邊門外北入 電話(二)二一一一號

學生募集廣告

一、募集人員
土木學科 約三十名
建築學科 約二十五名
電氣學科 約三十名
機械學科 約二十五名
應用化學科 約二十名
採鑛冶金學科 約四十名
(各科均含有日人學生約五名)

二、試驗期日
滿人 自十一月九日起三日間
日人 自一月十日起三日間

三、試驗地 哈爾濱 奉天

四、願書受付 (日人學生全在哈爾濱)
康德五年十月末日以前爲限其他詳章附郵票二分向本學函索即寄 (願書用紙等統由本學發寄)

康德五年八月
哈爾濱南崗公司街一三三號 哈爾濱工業大學 電二四七五 四〇二〇

對宮庭獻上「懸崖之蘭」
南畫家朴湖雲畫伯精心謹繪

【新京專電】居住於京都東山東福寺之南畫家朴湖雲氏(四五、)向滿洲國宮廷獻上御紋章蘭花一幅、而於廿八日來京、卅日經宮內府大臣辦獻上手續、蒙御嘉納、獻上之畫幅、繪懸崖之蘭、爲尺八絹地、朴畫伯爲三韓時代新羅王之苗裔、朴泳孝侯爵之一門、畫伯於宿次國際旅館、「不勝光榮感激」謂、余繪蘭宗法東洋第一之大院君流派、少年時代赴東京習南畫、尤喜繪蘭、蘭有君子之號、王者之香、固花中之王者、余畫蘭已九年餘、滿洲建國即七年、久擬對蘭花馥郁之滿洲國宮廷有所供獻、此次之謹作、幸爲快心之作、乃請求獻上、竟蒙御嘉納、不勝光榮感激之至、

◇◇◇

政府部內主張創立
經濟官吏制度
裨助高速度經濟統制

【新京專電】我國政府自事變以來、爲與日本相呼應、確立國家總動員体制、曾公布施行各項戰時經濟立法、但爲調查監視國家之複雜多端之經濟現象、且爲期此等經濟各項法令之施行完善、對於現在之官吏●警察官、又必須予以特殊之專門知識與經驗、以使其左右逢源、運用無窮、然因於現行制度尤共高度經濟統制下、疎於經濟事情之官吏以與地方大衆每日直接接觸之現在地方行政機構、實難達所期之目的、故最近政府部內、頗有主張與刻爲矯正彌補此等未盡美善之現行制度、宜於一般行政機構中、創設經濟官吏制度、以期非常時局國家經營之運營萬全、

然與上項經濟官吏制度、係專以担當流通經濟部門之中央地方之官吏、及稅務官爲中心加以稅關官吏及專賣官吏而組織之、期於中央地之密切聯絡下、担當一般經濟情勢之調查、物價調查、物資配給管理、及暴利取締令、其他經濟法令之違反取締等事宜、故其實現頗可期待云、

訪歐使節團
預定六日抵奈玻里港
入盟邦意國第一步

【照國丸上專電】滿洲國訪歐使節團、距抵友邦意大利奈玻里、尙有一週間時日、三十日正午、航抵雅典蘇彝士中間、豫定一日清晨、至蘇彝士、照國丸船、因受印度洋上良好天氣所惠、大抵可以早日於五日清晨、入奈玻里港、據三十日羅馬滿洲國公使電稱、意大利政府、豫定我使節團、六日抵奈玻里、國民正編造歡迎程序、奈玻里旅舘及其他、歡迎準備萬端、以接待此遠來之國賓、希如予定之晨入港云云、是以、韓團長爲酬友邦意國好意、特與照國丸船長交涉、定於五日夜入奈玻里港、六日晨、身着協和會服之韓團長以下全團員、於法西斯蒂党員等出迎下、堂堂登陸、踏上入盟邦意大利國歷史的第一步、

全滿記者聯盟
對使節團激勵電

【新京專電】全滿記者聯盟、於廿九日在新京開催之大會席上、議決對於目下在訪歐途中滿洲國訪歐修好經濟使節團一行、表明激勵之意、卅日向照國丸船中韓團長、拍致如次電文、

全滿記者聯盟、基於第三回大會決議、遙祝貴使節團一行健康、並祈念使命達成、毫無遺憾、

全滿記者聯盟

田中理事歸任

【新京專電】關於昭和製鋼所之資金問題及滿業之團結成問題東上中之田中滿業理事、乘卅一日午前十一時十分抵京之飛機歸任、

水電社長
野口遵氏談

【新京專電】鴨綠江水電社長野口遵氏、爲出席總會、卅日午後五時、乘飛行機來京談話如左、

因滿日兩政府之萬般援助、預定何事均能有好情形之運行、於康德七年秋先動手十萬基羅發電機一台、八年秋七台、合計有七十萬基羅發電設備完成、關於洋灰借重優秀製造會社之技術、設置自家製造於平壤、水豐兩處、此種製品預定之來年秋出貨、阿吾地之石炭液化事業、已大事成功、而向滿洲液化事業之進出尙無具體化、

造船界權威
河東中將來連

【大連電】我國造船界之權威、九州帝大教授海軍造船中將、河東卓四郎氏等、三十日乘滿日連絡船來連、河東教授於一兩日內視察旅大後、二日乘天津丸赴北京、又其後歷訪承德奉天、新京、哈爾濱、視察造船及關係業等、

首都警察副總監後任
任命田村仙定氏

【新京專電】關口警察副總監轉任蒙疆聯合委員會顧問、共後任、業以一日發令、

警察副總監　關口保
命休職

總務廳參事官兼大同學院教授　田村仙定
任治安部理事官(兼官如故)兼首都警察廳理事官
叙薦任二等
命首都警察副總監

國務院此次
人事異動評

【新京專電】皆川氏轉出、教育司長由田村稅務司長繼任、吾人準諸最近中堅官吏層不足窮餘人事實情以推之、固不得不謂爲全出意外之人事也、田村氏云「獨自才幹與抱負、因地而異、誠然、彼必能盡文教部重責無疑、緣該氏自東京高師卒業後、即有執教鞭之經驗、而最近就大同學院教授、担任建國論講座、傾注努力於青年官吏養成、而在未就學兒童解決、實業教育、在滿日本人教育行政再檢討等重要懸案山積之現在、氏將如何移行其建國教育論、實吾人所至期待者、就任新稅務司長之山梨武夫氏、駐日財務官時代、便有政聲、見識人格、俱臻厚重、今後活動大可囑目、原久一郎氏之專賣總局副局長、爲順當之人事、尙原氏之後任、則由松崎人事局科長就任云、

小孩捉蟋蟀
發現手槍

大北關吳家花園門牌十二號某花園內西墻根處、於卅日午前十一時許、有一群小孩、在該處捉蟋蟀、挖墻根土時、發見埋沒很久一支八音手槍、遂即送呈警方、北關署轉送警廳保管云、

禁酒日
今日務期全市
普及實施宣傳

今九月一日、奉天市及基督教婦人矯風會、爲喚起市內民衆之普及戒酒運動起見、當經擬定爲「禁酒日」同時爲期市民之徹底實施計、自上月中旬期間、即行開始宣傳、已誌本報茲市當局於今日紀念擴大宣傳計將即定於今日起、由各小學校長、對各校之兒童等舉行訓話、一方由市派員巡迴市內散放宣傳標單、據傳單估計滿日兩國間一日間酒之消耗額、實達數百萬元之鉅、將即促起飲酒者、將該項消耗費、完全獻納充爲國防之獻金云、

社教指導講習會
第二日情形

社會教化指導講習會第二日(三十一日)、自午前九時起、仍在市署二階會議室內舉行開幕、首由協和會市本部事務長小林德三氏講關於時局下之教化、至當日午前十一時終了、繼爲省公署民生廳禮教股長何濬洲講關於社會教育、於當日午後一時許、即行終了、定今一日仍行賡續由汪潤斗及曹元煥等二氏担任講演云、

天氣豫報
西風　晴有時稍陰
昨日(卅一日)溫度　最高＝卅度一　最低＝十七度四

別宮安東省次長
莊河縣視察談

【安東專電】別宮安東省次長、前由廿五日之五日間、視察安東省之寶庫莊河縣下農水產墾田各事業、及移民預定地等、廿七日由大連乘飛機歸安談視察如左、

莊河縣爲省內最佳縣分、與治安回復之東邊道桓仁縣寬甸縣隣接、具農產水產之惠、誠安東省之理想鄉、農作物、因八月中旬之暴風雨、預想必相當減收、水產之將來、甚能發展、現在亦有年額二百五、六十萬圓之漁獲、又製鹽事業亦有年額三十四萬担之生產、將來、漁業、水田、落花生、煙草等、極有希望、此次視察較建國當時、幾乎不同、

鴨綠江水電
開株主總會

【新京卅日電】滿洲朝鮮鴨綠江水力發電株式會社、自九月一日午前十時、在日滿軍人會舘開催定時株主總會、附議建設第二期本年上半期之決算紅利決年五分、

再說該社于本年六月依重役會之決議、期九月一日、徵收第二回繳付千二百五十萬圓、爲該社之資金、四年間共計兩會社有一億圓之繳付金、材料之護起或鐵道水運關係等、對于會社爲資本金繳付、並資金融通之起見、約三千萬圓程度之資金呈超過、關于該資金超過分依借入金、增資或社債發行等暫不斷行、

根據米穀管理法新設
滿洲米穀會社

【新京專電】通過二十二日國務院會議之米穀管理制度要綱、提出三十日之定例參議府會議、對根據本制度新設立之會社、名曰『滿洲米穀會社』、已滿場一致通過、茲收買國內米穀及配給統制之基本要綱、已見決定、至於米穀會社之組織運用、決於目下於法制處審議中之米穀管理法中、另設規定故待該法製成最遲於十月底則能設立新會社云、

呼蘭股匪蠢動
軍警奮勇痛勦
鐵道警護隊長壯烈戰死

【新京專電】廿九日午前六時左右、接到呼蘭縣宮家窩堡附近有二百六十餘土匪蟠居之報告、○○隊警察隊及鐵道警護隊、當即出動、交戰三小時後、土匪潰逃、此戰岩丸綏化鐵道警護隊長及自衛團員一名受匪彈壯烈戰死、平野一等兵重傷　敵死十八、重傷四、鹵獲品小槍五彈藥二百五十　人票四、

第二回滿洲儲蓄債券
忽賣罄請追加

【吉林】自八月十五日至二十五日十日間在興銀吉林支店及市內四處郵局、所賣出之第二回滿洲國儲蓄債券(額面十元緻約五元、)因有第一回(三千張)之好評、迄至十五日興銀之三千枚全部豫約請求賣罄、興銀乃要求追加一千張、

船舶代用品時代
大阪商船樹立新計畫

【東京卅日電】大阪商船、船頭鑑代用品萬能時代、外國航路之豪華船諸設備、謀以代用品實施計畫、則今春以來、長崎三菱造船所、建造中之南美廻航世界一周船亞爾然丁丸及巴西丸(共一萬二千噸)、三井造船所建造中之阿菲利加航路報國丸、愛國丸、興國丸、(均一萬五千噸)五隻、船內均以代用品爲充當、給水給油管等、全部使用プラスチワクス鐵窻枠等、ステンレススチール及アルマイトガ爲登場、又膠皮類リノリューム及カーペツト、皮革製品絹或絹混織物爲代用、其他金屬可及的排除(使用國產木材又玻璃管、

警官高等科
入學者十八名

奉天警察廳、管下之警尉級警官、送往奉天地方警察學校第十期高等科就學者、已於卅一日入學、其氏名如下、

▲警察廳、張世勳、吳存芝、林德文、許英良、宋長達、馮榮久、▲南市場署、劉一鶚、馮慶林、路乙夫、▲北市場署、劉景林、王慶璽、李景星、▲城內署、李天爵、▲北關署、周景和、▲鐵西署、趙熙春、▲皇姑屯署、馬季良、▲大東區署、及秉鎰等十八名、

種子特殊配給機關
滿洲種配給協會
滿洲農業開發之第一步

【新京】滿洲國政府、基農業開發計畫、爲康德六年度以降之所要種之配給機關、以五萬圓之予算設立財團法人滿洲種配給協會、謀配給事務之圓滑運營、于司時爲農業部門生產計畫對處之起見、即產業五年計畫中之農部門增產計畫有數種子之使用爲限定、徵第一年度昨年之實績、優良種配給必要痛感之當局、爲應急措置令長春縣農事合作社、關于種配給事業爲事實上之全國農事合作社配給機關、然有種種不便、今回繼承一切之權利義務、業務、新組織滿洲種配給協會、

而當於該事業遂行、大豆、小麥、大麥、柞蠶、共他之種購入費大体要二千萬圓、右資金融通、由滿洲中央銀行收受之場合、政府爲保障方針、又關于該配給機構之人的物的施設、可及的利用政府所有之施設、關于人件費來年度約廿萬圓、由產業部農務司決補助種種配給實施之要領如左、

一、主要事務所置於新京、在關係省、縣、旗、市公署之所在地設出張所、

一、配給協會基政府之配給計畫入手向關係合作社爲配給、

一、農事合作社及關係農民之種貸付條件原則上今秋之收穫期、便爲等質等量品之返還、

德皇孫抵京
德公使迎接

【新京專電】於東京內地各地作密月旅行二週之前德皇孫路斯、菲爾共南德公夫妻、於歸故國途中、乘卅日午後六時廿分抵新京驛之亞細亞號來國都、公着普通洋服、夫人着卵色之淸麗服裝、高貴典雅、不愧名門所出、與久別往迎之德國通商代表柯諾爾博士、握手於驛頭後齊赴宿舍大和旅館矣

滿洲米穀會社
十月末設立

【新京】廿二日通過國務院會議之米穀管理制度要綱、上程向卅日定例參議府會議、依本制度新設之會社名、定滿洲米穀會社、滿場以無異議可決、已決定國內米穀收買、並配給統制之基本要綱、而關于該米穀會社之組織運用、現在法制處審議中之米穀管理法中、別設規程、決該法之制定、雖遲十月末爲新會社設立預定、

法院旁聽錄
要錢有甚好處株連
東家父子跟着倒霉　(上)

金友三、瀋陽縣人、年五十八歲、住第二區古城子、家境小德、人頗忠道、本年陽歷五月初五日端節滿洲習慣農工、均休息一日、金友三之工人魏永富、因與仲兆海因索久欠五元、于是日(五月初五)下午八時許、在金家爭吵、金某以仲兆海係屬屯中之無賴、令其外去理論、不准在屋喧嘩、魏永富當即逐令仲兆海出外、仲某不依、魏某將仲某托向外去、在此時間、致將仲某脊背順地劃傷、仲兆海以金友三率子金寶貴金寶謙及工人魏永富搴毆所致狀訴奉天區檢察廳、偵查屬實、傳押起訴同級法院、經審判官馬紹光、開庭審理、茲將筆錄記下、

問、金友三多大歲數、答、[illegible]八歲、
問、那縣人氏、答、瀋陽縣人、
問、住什麽地方、答、住第二區古城子、
問、你家都有什麽人、答、有妻子、孫子、
問、有什麽產業、答、有十四五日地、八間房子、
問、你幾時與仲兆海打架來呢、答、舊歷五月初五日、不是打呀、
問、因什麽呢、答、他說(仲兆海)爲要四毛錢的油炸羔錢、共實不是、是因爲仲兆海與魏永富要錢、仲兆海輸給魏永富五元錢未給、魏永富把仲兆海的銅牌拿來、仲某跟到我家吵鬧、我叫他們出去、魏即把仲托出仲不走、地下、把後脊背劃出傷來啦、
問、不是還有你兒子金寶貴、金寶謙、打他來嗎、答、誰也麽打呀、
問、因什麽吊坑裡啦、答、因一托、他吊在裝煤的坑、摔倒啦、
問、魏永富要錢來呀、答、是第二天他到分所去告、分所長還說眞不要臉、要錢還告狀呢、
問、據你說是麽打、但是傷從那裡來的呢、答、劃的、
問、脖子上有指的傷啊、答、那是石子劃的、
問、不是先打後扔豆付鍋裡泡上、又抬大門外去啦嗎、答、實無其事、
問、(金寶貴)多大歲數、答、二十五歲、
問、那縣人氏、答、瀋陽縣人、
問、你是作什麽的呀、答、在日滿書院學日語、
問、因什麽打架呢、答、我麽參加打架呀、
問、你不是拉腿來嗎、答、麽有那事呀、
問、仲兆海、幾時到你家去的呢、答、五月初五日下晚呀、
問、在甚麽時候呢、答、黑天啦、
問、因什麽打架呢、答、因與魏永富要銅牌(賭具)呀、
問、先在什麽地方打來呢、答、先在屋外、後托到大門外去的呀、
問、是不是要油炸羔的錢呢、答、因要牌呀、
問、打架的時候、你在家麽、答、在家呀、
問、你家作豆腐嗎、答、是、
問、石小黑子、與你們作豆付嗎、答、是、
問、石小黑子、也說打啦、鞋都打吊啦、拿小廟燒啦、答、實無其事呀、
問、(金寶謙)多大歲數、答、二十歲、

滿洲國承認紀念日
首都協和本部宣傳慶祝

寫眞

日本帝國之承認滿洲國、即五年現在德、意及歐洲各機關國亦相繼承認滿洲國、國際的立場、愈趨强國隆盛、此次協和會首都本部、舉行全滿的祝賀行事、正進行事前之計畫中、寫眞爲九月十五日承認記念日之宣傳畫、

股份有限公司　木下毛皮拍賣會　本社 大阪　大連出張所

大連第一回　毛皮拍賣會知會

出品品目　黑狐皮　六百三十張　紅狐皮　壹千張　及其他水獺皮　海狗皮　木鼠皮等各種

現貨陳列場　大連商工會議所
拍賣會場　大連商工會議所
拍賣貨預檢　九月五日及六日兩日
拍賣日期　九月七日自午前十時(按時間嚴行)

啓者敝社乃自過去十數年以來每年於東京及大阪舉行定期拍賣會以迄於今此次與貴滿洲國同業諸君緊密交易起見擬照上記要項開辦第一回拍賣會伏乞諸君屆時踴躍駕臨參加惠購是盼

北陵賽馬
秋季第一次
九月二日(金)三日(土)四日(日)八日(木)九日(金)十日(土)十一日(日)十五日(木)十六日(金)十七日(土)十八日(日)
每日午前十一時開始(雨天順延)
無限[illegible]配當
單複勝式共各國幣五圓
搖彩票國幣壹圓
奉天小西邊門起黃汽車運行
奉天國立賽馬場
電話(二)二四三〇　四九四七番

鳴謝治愈眼疾介紹良藥

啓者敝人年二十六歲因求學時即有眼疾時犯時愈因今春特別事故急火暴發目疾尤重初起紅腫刺痛夜呻吟雲朦遮睛視物不淸行走難堪屢請各醫診治未收效果後經友人介紹德家藥店專門眼科藥發售有年名譽昭著敝急購內服保目全睛丸一盒國幣肆圓外用造明睛藥水一瓶國幣肆角連治七八天大見功效又購用兩次雲朦完全退盡翳障解消轉憂爲喜誠乃妙藥無法可報謹將敝人之像片登報鳴謝畧表寸心一傳揚該藥之名譽二介紹同胞患目疾之指南無論患眼疾者遠近之日請速購此藥早除痛苦而得安愈外城購用寄信不悞地址奉天市小北門外白塔寺東德家藥店即安外有郵費二毛

鳴謝人現住營口市青堆子　關至修謹啓

大滿洲帝國康德畫報
募集各地支局長及特派員
一、華北各省市縣及滿洲國各省市縣均可
一、宗旨貢國家使命宣傳王道　政治提倡日滿華親善
一、優待期間以一個月爲限免收押金及保証等
一、由八月十五日起至九月十五止過期無效
一、附郵票一角五分　即寄去畫報一份及簡章一份、
通信處　奉天大西關王翰林東胡同五號
康德畫報經理部即安

幼童的天眞、青年的英俊、老人的遺影、能不懷念嗎？如欲解決以上的問題請到時代的
同芳美術寫眞館
他有現代的配景、優超技術出品精美、價格低廉保滿尊意歡迎賜顧
地址奉天大東門裡路南

金少山在津談 旅滿感想

金小山在演畢歸津、原擬在津略息、即赴北京、候秋涼後再行登台、旋因津市各界挽留、遂臨時變更行程、現應中國大戲院主之聘、決定轉章遏雲後出演、有人近晤金伶於旅次、金伶當告以此行赴滿之經過及感想、玆摘要述之於後、

敝人前應友人滿洲國之聘、曾歷經新京、哈爾濱、奉天、大連各大都市出演、蒙各界之熱烈歡迎招待至爲感謝、蓋以每到一埠、車站歡迎贈花、以及開會招待、不覺受寵若驚矣、尤以張國務總理、及各界知名之士、均慰勉有加、更覺不勝光榮、據聞劇界中之邀此榮幸者、敝人當係初次、至滿洲國各處建設猛進、與一切事業之發展、自無庸贅言、尤以各界對於舊劇蘊積甚深之興趣、此殊有足道者、敝人在新京哈奉等處、見其票房、可謂非常發達、據聞各團體、各機關學校、工廠均各設有票房、研究舊劇、故票友之唱作具佳、相當大有人在云、

世界珍聞及其他

關於滿洲古跡傳說及其神話 (續)

△山底金馬駒

奉天北九十里之遙、有山曰『石方四』高達十尋、濶展里許、遠眺嵐氣醞藴恍如霧障重雲、而峰勢突起、奚殊屏開壁畫、山間盛產菓樹、秋夏清翠一片、乃深藏隔嶺鐘聲、坂麓曲通盤道、溽暑旅人滿途、爲絕適消炎塲所、惟雖上有古蹟、特無足紀、爰以道聽塗說、敢爲一傳焉、

石方四之後山、昔曾居一住戶氏王、業租賃農、賴勤操節持以度終歲、而仰事俯畜以贍室家、蓋王有母已花甲又逾二齡、而妻有子適洗錢未你三朝、故王操作之瑣果擔之巨、可不言而喻、非小康難濟也、王母居事園圃、尤獨喜大型胡蘆、當秋收竟將稔成一高可五尺、粗可圍之巨品、母愛珍益甚、端待實成後之取蒂而下云也、

王之子降生之夕、突院內突閒馬鳴、說者謂、該馬之爲若子瑞也、亦有謂或爲大葫蘆之眩朶、而趣至以嘶示抗也、自是之後、王之水缸、夕雖注滿朝必涸竭、如此已迭、待徹夜守戈以俟之、午夜順適、院中突現一小黃驃、歡脫不甯遊龍蹤跳無異活虎、若熟路之知向直奔水缸、即探頸而午飲之、王出其不意、飛戈襲其顱嘡然一響、環墮麃矣、馬固未傷毫毛、乃驚馳返身出、追之已杳乎不見、明日檢其環乃皇然黃金質、類似手鐲之物、重可七八兩、市之通貨、置及田產、未幾、已孤負而豪富、不知者咸謂乃子帶來福祿也、

△開山大葫蘆

王既得駒嚼環、未旬日、突有一南方風水士、踵門求見、肅之入、自謂曾繞路窺後圃、見有大葫蘆、洵不世之罕珠、請不靳割愛、重酬非敢吝也、王試商其値、彼爽口願償一千金即付其一額、問何聽需、彼謂『石方四』山中有一金駒、常夜出而臨喜慶之地、絕不踏災害之門、爲曠古未覩之寶馬、此葫蘆爲『開山鑰匙』、非此敲山不克開岩索得寶馬也、問何以知此山之有金駒?南人曰、吾南方有一『寶圖山』、毎三載一開、屆時各方人士多入內、則左右殆聚天下珍而爲壁上索引、其上詳列地址山勢、實特之種別、住有圖說、及取得或破除之細方法、毎人一入其境、須振筆疾書、按實紀錄、然只可紀取其一、苟貪索其二、則時久山合、即殉葬其中矣、語竟乃出其紀冊、則石方四山勢、及馬駒潛在塲所、與結『葫蘆』地與山之於向、均瞭若指掌、纖末不訛、王之母覩此有悔色、南人初以摘取之時尚欠三晨、擬請後日割引、玆恐反覆、乃即時割之、負之背上而去、

三日之夜、南人踏星月、至山前、按圖以索驥、執鑰之尋門、抵其處乃以葫蘆敲山岩、山如崩解、一門洞闢、即以蘆支門際、側身而入、果一馬蹤伏其中、見人遽驚起、環廊狂奔、南人奮力窮追、少旋、已驪緶在握、將牽引之以出、葫蘆以欠成熟關係、竟挫斷其中部、石門亦同時嚴閉、南人終不免殉身寶馬、而身爲寶馬鑣云、

意大利上古龐培城中已設有精美之玻璃窗

意大利爲歐西文明古國、上古時代、有名城一座、曰龐培城後因其地爲火山脈、火山爆發、致將該城完全埋沒地下、在最近、忽經考古隊將該城發掘、見其中遺物、除精美石刻外、竟有精美玻璃窗之設置亦一奇聞也、

好萊塢中珍屑

凱蒂蘭茜絲第四次結婚　金姬羅吉絲在家中旅行

以前凱蒂蘭茜絲和劇本分幕作家達瑪統斯很要好、人們以爲意料之外的、她竟宣布了和巴尼克訂婚的消息、這已是她第四次的結婚了、

終日勞碌的金姬羅吉絲委實需要很好的休息了、當她拍完了『活潑女性』以後、有五天的休息時間、她對別人聲稱、她要利用這幾天假期去旅行、可是對於旅行的地點暫不宣布、所以人們都注視着她是不是又要玩新的花樣、她把電話電鈴、都折斷、不出門一步、也不讓任何人進門在家裡安靜的足休息了五天、這一下把人們都朦混住了、

河北縣名考 (二)

房山縣、金初置萬寧縣、旋改名奉先、元改今名、(同治縣志)以邑西北大防山名、大房山古名大防山、舊志云、幽慈輿室、又云、望之明秀異常、宛然如室、

平谷縣、漢置、金改名平峪元復故、今因之、(今縣釋名)縣東有城山、四山高聳、中寬平如城、平谷之名、蓋因此、

天津市、明置天津左右二衞、清改置府、民初以府省入天津縣、十八年改置市、(明李東陽天津衞城記)文皇下滄州、始立玆衞曰天津、象車駕所渡處也、(光緒府志)本近口關名、在良鄉北、自永樂置衞、天津之名遂移直沽、

青縣、宋置清州、明降縣、又改爲青、今因之、(輿地廣記)大觀二年河清七晝夜、因改爲清州、(同治縣志)初爲清州、洪武初降縣、又以河決改清爲青、

滄縣、後魏置滄州、民國改縣、(元和郡縣志)滄州以滄海爲名、

鹽山縣、漢置高成縣、清改今名、(太平寰宇記)以東南八十里鹽山爲名、(方輿紀要)鹽山在縣東南八十里、産鹽因名、

慶雲縣、隋置無棣縣、明改今名、(光緒天津府志)案明史稿、永樂元年避御諱、改滄州之無棣縣曰慶雲、舊志、無棣舊有慶雲鄉、明初因以名縣、永樂避諱之說、後人附會、今以明史正之、故以置縣屬洪武六年、不言初名無棣也、

南皮縣、漢置、今因之(漢書地理志注)師古曰『闕駰云、章武有北皮亭、故此云南』(光緒縣志)齊桓公繕皮革於南城、因名南皮、

靜海縣、宋置靖海縣、明改今名、(案)縣屬大小直沽、爲海道咽喉、取海不揚波之義、故名靜海、

河間縣、宋置、民初以河間府省入(案)縣襲漢河間國名、漢書地理志河間國注、『應劭曰、在兩河之間』、今縣釋名云、『兩河滹沱河高河也』、

獻縣、金置獻州、民國改縣、(乾隆河間府志)金大德中以其爲河間獻王封國、獻陵在焉、故特名其州曰獻、舊獻縣志載邑令張汝蘊辨云、『或以獻即春秋時之厭地』、倶矣、

肅寧縣、金置、今因之、(案)縣志云、『肅寧地僻民淳』又云、『饒津朴之風』縣名盍取肅靜安寧之義、

任邱縣、齊置、今因之、(太平寰宇記)三郡記、『平帝元始二年、巡海、使中郎將任邱築城於此、以防海寇、齊因置縣、(清統志)案漢書無任邱姓氏、惟任光封阿陵侯、寰宇記所引三郡記、恐屬假托、今城西北有大冢、相傳曰任將軍墓、不知何許人也、

阜城縣、漢置、今因之(漢書地理志注)宋祁曰、阜城本作阜成、(今縣釋名)蓋取尙書『阜成兆民』之義、

大觀樓台上會風騷 雪艷花被捉官裏去

津訊、單弦歌姬雪艷花、其姊爲沽上名妓、幼時即隨姊在枇杷巷裏練習神女生涯、全憑所染、所屬風月場事、故其雖在童年、而騷性已含蓄於骨子裏也、及專心學技、從劉君衡學藝、初在中原登臺、藝即不佳、又瘋性大展、故爲主持者解約、後更在天晴(今大觀樓)、恃其善於交際、招惹一般青年學子、以及市儈流氓、追逐其後、桃色之事、時爲發生、於是雪姬出斯、漸爲舞臺知名、於是大噪騷聲、客歲、出演小梨園、以曾倡二三青年在登瀛樓宴會、因囊內羞澀、爲堂倌索之再三、竟羞惱成怒、卒帶至法工部局、罰銀釋出、已數誌本市各大小報紙、今雪姬乃又有事故發生、日前(二十五日)雪艷花去小蘑菇家、爲常連安接風後、即去大觀樓出演、以致在臺上賣弄風騷嬉笑怒駡、臺下轟聲若狂、卒爲當局者知、以其有傷風化、將其母女、帶到官裏去、及至深夜尙未釋出、若雪姬者、在歌場中、可謂風頭出盡矣、

穰皮子

陝甘等省、盛行一種『穰皮子』小吃、自春暖以後、即可擺售、直至秋末始收、其外表及佐料、頗似北京市上所售之凉粉、但其原料、非用豆粉、乃用麪粉耳、

西安城內、此項營業甚多、有一間或兩間門面者、門前設矮攤、兩個圓籠上置方木盤漆以紅油、盤內有木架、皆繪秦腔劇中臉譜、上置不同花色的磁碗、內盛芝麻醬、辣椒油等佐料、中有一大磁盤、滿盛七八寸長三四分寬一分厚的麪條、此即所謂『穰皮子』者是也此種穰皮子合以佐料、吃到嘴內甚覺筋抖(質堅硬)、另有一番風味、下酒佐食咸宜、並且上中下等人、皆可入座大嚼、豆綠中碗滿滿的不過一百錢、(十枚)、可以充饑、非若京中凉粉之昂也、(未完)

抓髻趙索描

一些婦孺們、都差不多知道『抓髻趙』的名聲、而聯想到他唱『蓮花落』時候的形態、

一位身體不高、猶帶有三分嬝娜神氣的老者、這就是享盛名的『抓髻趙』、雖然他現在有八十餘歲的高壽、但是在他那面目上的神氣看來、可以說、『抓髻趙不老!』『抓趙髻還行』據『抓髻趙』他自己說當年的歷史、在淸季光緒十一年入宮、第一次在御花園漱芳齋應差、嗣後時常進宮、由慈禧皇太后的懿旨、賞給四兩一份的錢糧十七份、並且在昇平署擔任教習、把『蓮花落』一傳授給御太監們、

於是『抓髻趙』在宮外走票的時候、稱爲『萬壽無疆太平歌詞』、並且『黃旗黃幌』、可稱是極一時之榮盛了、

最後告訴大家、抓髻趙的姓名、就是『趙星垣』、現年八十一歲、

紅羽鶴

▲紅羽鶴之喙、生來上下倒置、故深入水中啄食時、將頸拗曲、喙在水下乃成正位矣、

故都永安寺係蕭太后梳妝處

北京永安寺、即瓊花島、舊址在皇城西北隅、今之北海也、島爲金人取宋艮嶽奇石所爲、巖洞窈窕元稱萬壽山、有廣寒殿、四隅有停、曰玉虹、方壺金露、瀛洲、明宣德三年春、曾命尙書蹇義等十八人、乘馬游覽復賜泛舟太液池網魚、並賚御醲、俗傳遼蕭后梳妝處、按太岳集云、萬歷七年五月、廣寒殿傾圮、梁上落下金錢一百二十文、文曰至元通寶、則其殿爲元時所造明矣、清順治年間、即其地建寺、命名永安、通稱白塔、乾隆初年、於其旁設小行宮、名悅心殿、

燕都古蹟考 (27)

宣武門外南橫街有張相公廟胡同、西單牌樓絨線胡同亦有張相公廟、據故友易實甫云、燕都所建之張相公廟、乃唐景福二年張仁愿、爲朔方總管時築三受降城、又爲范陽節度使、功德在民、立祠以祀之、或有謂張守珪爲瓜州刺史、虜奄至、衆皆失色、守珪置酒城樓上會諸將作樂、虜疑有備不敢攻引去守珪率兵擊大破之、入拜右羽林大將軍、又謂張仲武初爲雄武軍使遷檢校、以破回鶻功遷兵部尙書、詔李德裕撰紀功碑以告後世、此三人倶爲唐代名將、不知孰是、

所獲勝利、其於運動場上敝店之備品、共特點人人皆知、
一●設備齊全 一●樣式趨新
一●尺度準確 一●質料耐用
現在體育風行猛進之期敝店爲要應附社會之需而作各種体育用具

運動界之後援

奉天鼓樓北 天德信商店
製造 輸入 批發

電話 (四)二一〇〇一號 (四)二一〇〇二號 (四)二一〇〇三號 (四)二一〇〇四號 (四)二一〇〇五號 (四)二一〇〇三號
倉庫用 (四)二一五一三號
西號用 (二)二一一七三號
(二)一四九八號

本支店所在地 奉天 吉林 青島 大阪 哈爾濱 大連 天津 新京 營口 北平

虎骨花蛇藥酒

本藥酒專治腰腿疼痛四肢麻木肝胃氣痛小腸疝痛口眼歪斜半身不遂及婦女經血等症大瓶三元小瓶壹元八角外埠函購者郵費酌加

頭痛藥

專治偏正頭痛各神經痛及暈眩更能消除鴉片癮者體內之積毒每袋三角每打三元函購每次郵費壹角

虎骨熊油膏

專治腰腿四肢疼痛胃腹寒積瘀塊腎寒宮冷經痛帶下等症每張壹元小張六角函購每次另加郵費壹角

瘧疾流行特別注意

退瘧散

每年夏秋之間瘧疾往往流行一經感染痛苦隨之冷熱交作循環作息經久纏綿傷身廢業本散對於已發瘧疾及其副發病可速瘥癒且在流行最盛時可作預防之用每袋國幣四角

老福順堂　奉天大南關西大十字街　電話(四)二八二七〇

"VANCO"

萬古

透明 高級　二·三色 四

萬年筆 自動鉛筆

本社‖大阪 支店‖東京

江藤株式會社大連出張所
大連市山縣通一七八 電話二·一六四二番

高級堅實準確之錶

樂動

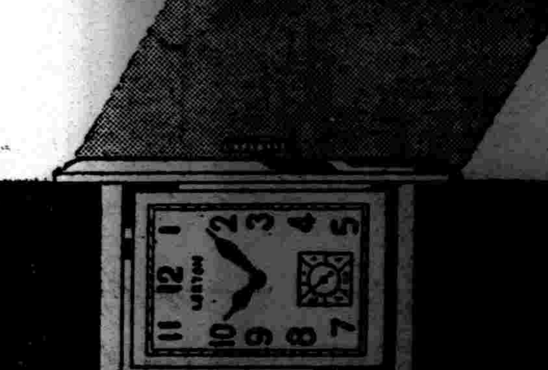

瑞士製

滿洲生命

滿洲國唯一的
爲應付國策的
由政府出資的
絕對有信用的
生命保險會社

本社 新京

支部所在地 新京·奉天·哈爾濱 安東·大連 撫順·鞍山 牡丹江·延吉 錦州·吉林·四平街·承德 齊々哈爾

◇保險種類 附紅利養老保險
◇保險金額 自五百圓起碼到五萬圓
◇契約獨占 滿洲國人契約及日本人二千圓以內契約

滿洲生命保險株式會社
新京大同大街康德會館

招聘外務員
希望順着國策而活躍雄飛的人們若是寄來了履歷書便通知他面談的日子

吉市馬路 五年度建設完成 廣場幹路下水道

【吉林】於吉林市建設委員會及市公署當局監督協力之下、吉林市內馬路建築積極展開、久感不能建設下水道工事、亦在進行工事中、茲將五年度馬路等建築情形列左、

(市街建設)市內馬路本年最大工事爲環江馬路、延長山東案門起至東局子、横斷街巷、民房、而施障碍拆除大工程、長在五里寛十五米兩側建通行路、將昔日小東門外沿江街、東大灘街、倒石碑街、完全包含沿江大馬路中、目下工事正在急進中、秋節後完成、沿江街兩側、商號房屋及遷移者、完全竣工開業、該街頓將吉林東南方交易吸集、各種商業亦甚齊全、其他提法司馬路完成、繁築市街河南街馬路修理、各街發陽溝整正在進行、

(水道工事)吉林市街下水道工程、市當局早有興工計劃、因經費關係、延至本年半年度時、始興工建設、第一步建設九棵樹街、現在工程已經告竣、八經路本格下水道工事、由建築商大信洋行承修、正在施工、輕便路裝設、上下運送材料、建築費由市當局担負一部份、並向所在商號担負一部、分期繳納、翌年有全部完成吉林商埠地下水道工事計劃、

(廣場展開)吉林市內馬路之灣曲甚仄爲各都市中最劣者、年來經市政當局積極展開、亦非昔日之面貌、爲免交通事故、在各繁榮區建築迴行廣場、大東門廣場商民房屋拆除後退、建築完竣、臨江門廣場迴轉馬路、已建完成、德勝門、新開門、開始拆除、德勝門、新開城、大東門、城內城外各街巷完全通行、交通異常便利、

吉林市公所佈告 本年度建築街市費

【吉林】吉林市公署爲一般市民詳明康德五年度市街建築用、特將由一月份起至七月份止、市街整理建築用費結算佈告商民人等一體知照、

第一款結餘金二五一五八六元

第一項歲入金二五一五八六元

第二項歲出臨時部二五一五八六元、

第一目建設費二五一五八六元

第一目薪水四七五四元、

第二目辦公費九〇八三元、

第三目土地收買費一四〇四九九元、

第四目建築費九七二五〇元、

霪雨連綿道路濘 山洪暴發江水漲

【牡丹江】市今年的氣候不但寒熱不均、旱澇亦失常、自開春迄夏、而至屬伏、旱的是雨不下、農民叫苦、禾苗不旺、菜蔬亦萎縮、連日火傘高張、炎威逼人、喘氣不得、總而今年的酷旱合炎熱、爲牡市空前所未有、旱了一春、而夏間的旱魃遍野、人民手忙脚亂、牡市逭帶設壇祈雨者、比比皆是、新巾墾無日不聞、不意自入秋以降、於月十二日天氣變陰、油然作雲、沛然降雨、由久旱而逢甘霖、不但無枯旱之憂、衛生與防疫得莫大之補益、洗掉瘴氣、市內還些堆積於水道內之臭水、亦全流出、空氣新鮮了不少、市民皆稱爲好雨誰知道天公偏不作美、陰晴無常、無日不雨、大者如注、小者紛紛、霪雨連綿、迄今十餘日、依然不息、旱澇既是不均、農民啼笑皆非、更將市內的道路間的泥濘不堪、行人既感不便、車夫更是叫苦、因雨水過多、山洪暴發、牡丹江水勢近日高漲、一片汪洋、如最近日間天氣仍不放晴、低田誠堪憂慮云、

猪肉忽漲價

【開原】城街猪肉價格較開原街爲低、一般肉販業者多閉其業、於八月廿四日、經官廳許可、由每斤三角而漲至三角四分、肉食者流、雖感價高然此後不至有『買不着』之嘆云、

國蒙軍討伐樹勛

【三江】三江地區警備司令部、分遣各縣討伐隊、搜索匪、迭奏功勛、十九日騎一〇〇團第〇連、於富錦縣叭店南方、遭遇抗日第三賊八十餘名、激戰三小時匪大敗、計鹵獲粮秣多數、奪還人票五六人、又興安騎兵第〇〇團一部、於友力、在寶淸縣東方索倫崗與殘匪六十名交戰三小時半潰滅、一半逃脫、計斃名、傷者十餘人、得小槍枚、手槍二枝、朱司令分別表彰云、

電電創立五週年 施行優遇向上週

【開原】最近國內電信電話、放送發展整備、頗有驚人的實狀、迎於電電會社創立五週年、更企全面業務的刷新、於九月一日全國一齊施行優遇向上努力週及優遇座談會、於奉天管理局、對管內十都市、從九月一日、實施優遇向上週間云、

副縣長來開履新

【開原】前副縣長福田結一氏、業於日前去職、新任副縣長岸水喜三郎氏、於八月廿四日午后二時廿七分、自本溪來開履新、各重要人物、皆至南滿站歡迎云、

警界人事大異動

【安達】本縣警務科、爲求事務向上、人地適宜起見、茲特發表、人事異動情形、如左記、

老虎崗分所長警佐佟景勛、調警務科警務股勤務、警尉齊蔭軒、調充綏和管分所長職、警尉張世昌、調安達署勤務、警尉闞鳳岐、調正亞署勤務、警尉張光烈調正亞署、在警務科應援勤務、警尉王維範、調安達署勤務、興安分所長溫喜儉、調薩爾圖分所長職、原分所長傅家麟調火石山分所長職原分所長警尉、調太平山分所長職、原分所長劉忠廷、調興安分所長職、綏和管分所長警尉、調老虎崗分所長職、安達署警尉補馬世興調科特務股勤務、又警尉補傅兆慶、調科警務股勤務、又警尉補石萬成、調科保安股勤務、興安分所警尉補朴實庫、調科治安股勤務正亞署警尉補劉恒義、調科警務股勤務、警務科警長孫泰山調安達署勤務、又艾福元、王德喜同右、正亞署警長高德山調科治安股勤務、又趙國志、調保安股勤務、太平山分所王警長、調安達署勤務、老虎崗分所警長王錫祿、調興安分所勤務、以外警士十一名、亦均

火磨停機 麵食告慌

【三江】三江省下十有四縣土地肥沃、農產豐富、而佳木斯市附近一帶、以佔土質沃潤之長、農民僥得種麥捷徑之利、耕種特產小麥大豆二物、較他農產爲廣、近三年來、什九播種小麥、初秋成熟、得利豐厚以故佳市設有德祥東、同瑞昌及東盛恒三處火磨、每日生產各在二三千袋、向無一日停機之事、乃本年農村遭受匪害、地多失耕、復以集團併村之關係、有耕而耘者、有割而未藏者、以是小麥原料、大感缺乏、且因市內人口增至七八萬人三江省內、鐵路礦業等事正在建設、勞工多至數十萬人、而粉爲唯一之食品、向仰賴佳市火磨種種原因、求過于供、三家火磨無麥可製一律停機面食立告恐慌、約須一月後、新麥登市方有面可食云、

市內飼猪者注意

【營口】市內商民住戶飼養猪者、爲數頗多、其飼養於圈者、雖屬不少、而任其放出徘徊街頭、時有所見、況猪之爲物、性極髒汚、糞泥倒臥、不但隨地便溺、且能損壞道路、況期届靜化時代、市警當局謀市民安全計、預防虎列拉時疫、施行檢査注射之際、徹底撲滅之時、凡市內商民住戶飼養之猪、務須設圈飼養、不可放出門外徘徊、於道路街頭、隨地隨處排瀉便溺、殊屬不當、致障碍公共清潔及衛生云、

拐女另嫁 本夫尋至 冬子已大腹便便

【訥河】龍河鎭於去歲有興京前來之自由移民張祿者、偕女冬子同與孟氏來訥、由與孟氏之撮合、張將女冬子以五百元之身價嫁給訥南鎭鞠家窪子鞠甲長之兄爲妻、於去歲十一月出嫁、刻已結有珠胎、大腹便便、不意張祿在興京原籍於幼時亦經與孟氏之媒介已許字於同屯戶張鳳山之子張恩波爲妻、當時過給彩禮百四十元、尙有金飾布疋等物、於去歲張祿與媒人與孟氏合謀將女拐至訥河仍由與孟氏之媒證嫁給鞠某、所得彩禮二人分劈、張得三百二十元、與得百八十元、自是張與二人坐享安逸、匿迹不出、以爲張鳳山難以尋覓也殆知張鳳山於本年三月携子前來、跟踪尋獲、然爲時已晚、冬子已嫁張鳳山、不得已始狀告張祿與孟氏等合謀拐取營利、聞已判張祿徒行四個月、至將來冬子之若何處理、尙不得知

姚煥文一去無蹤 其妻呈請法院

【安達】本縣正[illegible]農民姚煥文者、現年[illegible]家無恆産族乏近人、夏季、隨同鄰右人等某縣、賣工夫劃地去三年、別人都已回來一去不返、無音無[illegible]中、留下妻女各一人[illegible]氏、年方十九歲、孝[illegible]懷抱小女二齡、因[illegible]度、又無他人撫養、請求本縣司法公署、備案、聲明離婚、[illegible]嫁、依人撫養云、

國高校舍地鎭祭

【安東】本市第[illegible]學校地鎭祭、黄省[illegible]者臨席之下、於二[illegible]時三十分、在現地[illegible]之東方)舉行式之[illegible]一、一同着席、二[illegible]僎、四降神、五祝[illegible]濟秩式、七鍬八式[illegible]僎、九撤僎、十昇[illegible]式

迎新送舊盛況

【通化】省長呂宜文氏、榮任駐德公使、新任省長丁超氏、於八月廿五日晚車抵通、本埠各要人均赴驛內歡迎、一般法團學校民衆、均在東昌街冒雨恭迎、次日晚六時開迎送宴於東江春、廿七日早八時呂公使在萬民空巷恭送聲中已就赴京之途、回憶治理通省以來、期僅一年、復興政績、已有口皆碑、商民得享安樂幸福者、皆出自呂公之所賜也、眞是萬家生佛、無奈臥轍情殷、攀轅乏術、實有無限依戀依依惜別云、

家畜防疫成績優良

【三江】佳木斯市、爲我國東北新興之都市、對於軍事、交通、及國防產業上、均有顯要之價値、個處非常時局之下對於資源之開發、家畜之涵養、尤爲當務之急、目的防疫家畜之傳染疫症、曾於八月十日至十八日、經三江省公署率領、聯絡市公署、警察廳、及關係官廳、合同實施家畜防疫注射、經九日間之工作、注射馬數爲三千二百四十七匹、所有鼻疽病馬五百零一匹、疑似鼻疽馬爲二百卅七匹、其傳染病率爲一四、七%、對於健康馬左臀部烙一㊀印、鼻疽馬烙一㊉印、望飼馬戶、對於優秀烙印、加以預防、此次之防疫工作、爲民造福非淺云、

大家起來征服夏天！

夏天對於諸位的身體、是一個很重要的季節、在這時、應當浴着紫外線的照射、把維他命D貯藏到身體裏面來、增强抵抗力、來做一個耐寒的準備、

同時要

連續服用豐富的含有着維他命複合體的北滿產植物的精華强力胚芽製劑『宏達命B』來促進在夏天容易衰退的胃腸機能賦給肺肋膜脚氣心臟病等以强大的抵抗力健康而且愉快的過去今年的夏日吧

純滿洲胚芽「宏達命」ホンタミン 國產製

强力維他命複合榮養素

夏日……是兒童的天地

有害於胃腸的强壯劑萬不可用

對於顔色發青、容易疲勞的兒童食慾不振、偏用食品的兒童常出冷汗、沒有精神的兒童給他們服用『宏達命』來補添榮養、是最理想的、

全滿有名藥店和百貨店均有經售

日滿本田榮養化學研究所

發賣所 新京特別市建國路四一〇號

製造所 哈爾濱日滿製粉株式會社工場內

自行車 推售車 各種零件 批發零售 堅固價廉

新興商業公司

營業部 奉天三經路永和里一號

電話 二一・四三七八

皮膚病科 花柳病科 肛門病科 外科一般 レントゲン科 (八院應需)

奉天琴平町八番地

長井医院

院長 医学博士 長井清一郎

電話(3)二一九〇二番 長六〇四五

股票買賣

信用素着 効辦認誠 如蒙見委 無任歡迎

倘蒙通知即時寄呈 詳細買賣股票須知

左列 高價獨家收買

〇奉天紡紗 〇開豐鐵路 〇營口紡紗 〇政記輪船 〇滿洲電業 〇奉天商工 〇滿洲洋灰 〇各種股票收買 零數股票價值提高 迅速者優待

關於各種有償股票一切業務

福岡屋股票現物店

奉天宇治町十三番地路西 電話(3)二五七四番

滿洲國店員數名關於買賣事宜來電話面談均可 營業時間

全滿歷史最古之專門店

金華號

大連市山縣通

電話(2)九七四八六・振替大連一五九九八

新到各種 補帶機器

補各種膠皮外帶及掛花用

▲以及大宗▼

自轉車及部分品

批發零售價目低廉外埠函購發貨迅速

奉天大西邊門外路北

金龍自轉車行啓

電話 批發部 (二)一八九八 (二)二七六〇 零賣部 (二)三五一 (二)二五六〇

撫順支店 (二)一八五八

婀(オ)閥(バ)好(ホル)萌(モン)

調理月經 保健女性

女性體內若無卵巢、則不成其女性、卵巢若無卵胞荷爾萌之內分泌、則女性之特有機能仍然無由發揮、是故卵巢者、乃女性體內之根本臟器、卵胞荷爾萌者、乃支配女性健康・女性美與月經之關鍵也。

婀閥好萌即爲結晶性卵胞荷爾萌之製劑、能使女性發揮特有機能、調整月經、改良血色與血行、賦活已衰退之臟器、促進新陳代謝增進卵巢機能、保持女性健康。

【主治範圍】

月經不順、無月經、月經痛、神經衰弱、憂鬱症、心悸亢進、腰部及四肢陰寒、失眠、頭痛、逆上耳鳴、乳汁分泌不足、不姙等。

(詳細仿單函索即寄)

本劑有片劑・粉劑及注射劑 各大藥房均有經售

株式會社 武田長兵衛商店

總行 日本大阪市東區道修町

支店 奉天市春日町十三番地

現在教學上的幾種病象（下）

這實在是些變態的現象。上課的時間。應該是學生學習的時間。而學習必須親身獲得經驗。絕不能由他人替代。無論學習什麼。決不能單聽教師的告訴可以成功。換句話說。『游覽指南』或別人的報告。決不能代替自己的旅行。這樣的教學完全是侵佔和浪費學生的時間。現代的學生所必須學習的事項太多。受教育的時期太長。如算至大學畢業止。幾乎佔去其一生壽命的三分之一。所以他們的光陰是如何的可貴！豈容任意地侵佔和浪費？

或以爲這並不妨碍學生的學習。學生的自修本應該在課外上課時間應該是教師教的時間。但是我們應該計算一下學生所有的時間。每天聽講五。六小時。再加上早操。課外活動。課外運動。欲食。休息等等。試問尚有多少剩餘的時間？學生每天的自修時間。法定的是二小時。亦有少數苦幹的學生把睡眠和娛樂的時間挪用若干而兩項合計亦至多不過三小時教的時間超過學的時間一倍之多。倘所教不空泛而有豐富和有價值之內容。以如此比較少的時間 去學。如何來 得及？

再說教與學是一種活動的兩個方面。不應分開。亦不能分開。克栢屈把教。學的活動譬作賣。買。有賣有買。交易始成。無買之賣。不可想像。所以教師這樣地獨佔霸佔了上課時間。不讓學生有積極的參與嚴格地說。並不配稱之爲『教』這種變態的教學之自然結果是下列各種現象。

1學生對于功課缺乏強烈的興味。不爲考試不用功。

2學生的學習無計劃。費力多而成功少。

3學生的思想缺乏訓練。無解決問題之能力。

4學生缺乏獨立判斷的能力

5學生眼高手低毫無表見的能力。

6教師不易獲得學生的高度信仰

7教師不易了解學生。

8師生間的感情不易融洽。

上述現象自然亦有不少的例外。並非學生個個如此。傑出之才所在多有。惟其所以成功之原因極多。決非專屬于教師教學之功。則可多斷言。

（三）如是長樂的教師

現在一般所謂好教師者。或富有經驗之老教師。而自居爲教師中之斲輪老手者。大多數是沿着傳統的方法。當地流行的方法。或自己過去的經驗。盡心盡力地。一天一天地。向前教去。祇感到一種勝任愉快的滿足。毫不覺尚有其他任何問題。有時下課後即將教科書存在教員休息室的書架上。下一次上課時。從書架上取下即一直走進教室。點名後。問學生道。『上次講到什麼地方？』經學生告訴後。打開書即滔滔不斷地講下去。自以爲業已登峯造極。再無可征服之地矣。倘有以進修或研究相諷示者。則認爲是一種汚辱。輕則嗤之以鼻。重則拂袖而去。

實則滿眼盡是問題。並且大部分是現在尚無法圓滿解決之問題。受過專業訓練。頭腦清楚。良心未泯的教師每于估定自己教學之効率時嘗不禁汗流浹背。茲就普通可以感到的問題而應努力以求解決之者略舉數列。以示問題之所在而促一般知是長樂的教師之醒悟。

1教學的計劃——整個學科的。各學年的。各學期的。各學月的。各週的每課的——應該如何作法？曾否仔細地計劃過？曾否詳細地寫出來？

2現在各書店所出版的教科書。關於自己所担任之學科者自己是否曾仔細地翻閱和分析過？自己所採用之教科書能否與自己之教學計劃適應？

3關於自己或學生所應閱讀之參考。自己曾否編有一個是系統的。完備的目錄？

4雜誌上和日報上所有之與自己担任同學科有關之論文和消息。自己曾否都瀏覽過？剪存。或摘錄過。編有索引否？常利用現在出版之期刊索引和日報索引否？

5曾否依據自己的教學計劃自製多數的教具。如圖表。儀器。標本。模型等？

是否常在教科書以外尋找教材？

7用什麼方法使全班的學生個個人都對於自己所教之學科有興趣？用什麼方法使全班學生都熱心參與班上的活動？

8有什麼特殊的適應個別差異之計劃？對於不及格的學生怎麼幫助？對于有天才的學生怎麼幫助？對于將來不再升學的學生特殊的教學計劃？

9曾否提倡過課外組織以增加課室內的教學效率？

10關于處理學生成績的方法有否比現在通行者更有效。更合理之計劃？

11有什麼診斷困難之計劃？

12對于 國家情勢。在教學方面。有否特殊的適應之計劃？

照這樣寫下去。幾乎可以沒有寫完的時候。不知現在一般所謂之好教師和老教師都曾否想到過這些問題？都已有圓滿解決辦法否？

（四）幾句結束的話

從上述情形看來。現在的教學實在迫切地需要改革。至于應該如何改革。問題過于複雜不在本文範圍以內。僅就個人意見。將改革所需的要件。依照藥方的形式。開列于后。作爲談病象的一個結束。

1厲行中學教師的專業訓練

2提倡教師的自覺運動

8盡量減少教室內教師的活動以增加學生的活動

4個別教學與團體教學並重

5教學必須有預定的計劃

6多利用課外活動及其他實際的練習機會

7注重自學輔導（註一）

8顧及不升學的學生

9注意廣義的教學（註二）

10適應眼前的特殊需要

（註二）參考趙廷爲：小學教學法。二一九—二二九頁商務印書館出版）

（註一）參考克柏屈：教育方法原論。第八。九章（商務印書館出版）

小學教育雜感

教員不要隨便動氣。因爲學生有時是無心的過失。（這點作者亦屢犯。以後當痛改）

× × ×

學生犯了事。不得已要處罰時。少罰站罰跪。尤其不宜用體罰。最好的方法是罰着做事。如檢紙屑果殼掃地等等。但是有些心裡因爲是罰的不願意。做教員的必須使他誠心悅服。如你這次能夠檢得乾淨。地掃得好。那麼才是一個好學生。他被這樣的鼓勵。未有不欣然爲如此之。一舉兩得。他以後大概不致再犯。而各處又得清潔。

× × ×

要學生莫到危險的地方去。有些教員這樣說。『你們莫到那裡去。如果去了。我要罰站或打手心的！』這樣未必能夠收到效力。所以我覺得這是不對的。我們應該這樣說。譬如不要到井邊去。『井裡的水很多。並且很深。如果我們到那裡去失足跌在井裡。這時便麻煩極了井裡因爲很深不好下去。所以很是難救。恐怕會淹死呢！』教師如果自已聽到或看到實在的情形告訴他。更爲明瞭。他們知道這是很危險的地方。因此便不會去了。

× × ×

學生有不好的地方。譬如說謊的。教師將說謊的害處和結果等等講給他們聽。同時舉舉古今不誠實的人最後是怎樣的。我們祇要將厲害說給他聽。或者不致再犯。

× × ×

教師不是嚴官而是慈母。

× × ×

能够和小孩玩才配做小學教師。

× × ×

一個時常投告先生的學生。他自己大概不十分好。而且是些很平常的事。平時不隨意投告的學生。忽然投告。這事教師便當注意。

學生文藝

脆弱的絃音（徐雅琴）

過去的事。
會使我留戀！
也會使我悲哀！
未來的事。
雲一樣的渺茫！
不可思料！

◇ ◇ ◇

十八個寒暑里的劇。
都排演在學校中。
前進路上的明燈。
炫耀着我的無苦無憂。
我該努力！
我該努力！
趁着青春還在。

◇ ◇ ◇

父母的恩惠。
天般的高。
師長的期待。
海樣的深。
我不能辜負他們。
也不能辜負我自已。

◇ ◇ ◇

前進吧！
鼓起勇氣。
努力吧！
振起精神。
美麗的使命。
美麗的前程。
都流露在我希望之光！

秋之歌（玉玲）

有序

在某一個黃昏的晚間。野原上的草。已經被秋風吹的萎黃了。彎着牠的身子。等待結實正在晚鴉飛過這草原的當兒。有一位少女走過這草原。她看見了這枯黃的草。不禁在草原上唱了一首從心湧出來的一曲『秋之歌』。

飄洒着風雨。
滾蕩着落花。
昨夜的驟至。
今朝的消失。
秋雲兒淡淡。
秋水兒涓涓。
百花零亂而凋謝。
爲菊與蘭已猶存。
遠山的慘影。
倒映在近河的水中。
岸上的楊柳垂着枝。
滿地黃葉翻飛。
蟬的寒吟寄宿枝梢。
南歸的悲鳴已知秋之將至。
少女的容顏隨秋焦瘦。
少女的青春隨秋蒼老。
只得在原野間看看佈着滿地的草萎吧！投于奉市

懺悔（浮狂）

陣陣的雁鳴。衝破了寂靜的夜。對對的寒星。伴着月姊。閃爍幾聲犬吠。交雜着數個愁虫在拖長了音調悲鳴着。暗淡的孤燈。昏黃的燈光。形影相弔。放着燈的楊木桌已經是油漆大半落掉。滿面的縐紋。幾隻破碗。合那已掉了半面嘴的茶壺。臨時把桌子作了他們同情的破床。在東倒。西歪 的躺着。桌角下的一隻破貓食碗。也因爲沒有人理他。在那紅色破地氈上躺着。靠着的是一個破舊的衣橱裡面東西南北。上下前後的一片。黑紅紫綠的衣裳和襪子。鞋帽呀。充滿了這個破橱子的旁邊一條長坑。坑的東首有一架被套下面有一方櫃幾床暗紅色的被和那黑如地的皮色的褥子頭上露出了一個面孔白蒼蒼 長髮罩上了面目。枯瘦 的手從那被 中伸出來。拂了拂面上的長髮長長的呼了一口氣。從那已栱了的眼眶中滴下幾點淚來。不住的斷着頭。嗟嘆不止。昏黃的煤油燈。映着那瘦長的臉。顯着青蒼可怕。似乎他也不願看這昏黃燈光。便伸手從褥子底下拿出一個油壺把燈倒滿了油。自言自語道『不到兩月。油又長了二元錢…』自己猛又一想。又覺得可笑不由的微微的笑起來。滿口賽金的黃牙和那暗紅而白的舌頭不住的顫到着一陣的冷風吹得窗紙沙沙的作響。月光從窗上映進來照得滿床水也似的波光嗦々…的蟋蟀在鳴着街角上也像如有一個魔鬼似的東西叫着使人生怕。他摸了摸腦袋又合身倒下。索怕把燈吹了。入了夢鄉。第二天醒來已是八點多了。下地尋了些水洗完臉披上了大袍。拖了破鞋。看了看桌上還有昨天下午吃剩的幾個燒餅。和半碟鹹菜便想到胡同口。想買一斤煎餅。走出了胡同口。一個老頭背的半舊的箱子。喊着大煎餅他照呼了一聲那老頭和兵士一般的向 後轉…因爲他 爲的是錢。打開了箱子。裡面熱氣騰騰的望上冒着氣從底下扯出一個黑色的銅盤拿了四張黃米的餅、秤了秤是 正一斤。（未完）

老子與道德經

（士人）

老子 。『道可道。非常道。名可名。非常名』此二語道名與他語異。此云道者言詞也。名者文字也。文子道原云。書者言之所生也。名可名非藏書者也。精誠云。名可名非常名著於竹帛。鏤於金石皆其麤也。上義云。誦先王之書。不若聞其言。聞其言不若得其所以言。故名可名。非常名也上禮云。先王之法度有變易。故曰名可名非常名也。淮南本經訓云。至人鉗口寢說天下莫知。貴其不言也。故道可道非常道名可名非常名。著於竹帛鏤於金石。可傳於人者。其麤也。晚世學者。博學多聞。而不免於惑繆。稱訓云道之有篇章形埒者非其至者也。道應訓云。桓公讀書堂上。輪人曰獨其糟粕也。故老子曰道可道。非常道。名可名。非常名。皆以老子道爲言詞。名爲文字。周官外史掌達書名于四方。注云。古曰名。今曰字。大行人諭書名注云。書名書之字。曰古曰名。聘禮記百名以上書于策。注云名書文也今謂之字。論語。必也正名乎。義疏引鄭注云。正名謂正書字。古者曰名。今世曰字。古謂文字爲名。北朝人猶守此義屢見之於魏書

[illegible]。不言上經卷 下卷[illegible]。今老子河上[illegible]本。皆分道德經。蓋漢時已如此。北齊書杜弼傳云。弼表上老子注言竊推道德二經。詔答亦言朕有味二 經。董逌書 志云。唐元宗旣注老子。始改定章句。凡言道者。類之上卷。言德者類之下卷。刻石渦口老子廟中。此本未見。冊府元龜云。晉天福五年十一月。賜張薦明號通元先生。令以道德二經雕上印板命學士和凝別撰新序。俾頒天下。小學紺珠引東京記。李昉宅有三經堂。謂孝經。道經。德經也。晁公武讀書志云。常善救人。故無棄人。常善救物。故無棄物。獨得之河上公本。古本無有也。晁所謂古本或卽王弼所受之本。其德經所言亭之毒之。河上公本亦無之。又檢史記封禪書索隱云。樂彥引老子道經云。月中仙人宋無忌。此又一道經。一本作戒經。索隱又引白澤圖云。宋無忌火精蓋丹中仙人文誤也。

怎樣去做好學生

（德惠縣公立郭家屯國民優級三年生）王殿君

吾等要想做好學生的時候。讀書必須要努力去讀。作事要守時刻。守規則。在校要守校規。在街裏見師長要行最敬之禮。又要愛同學。老師在講堂上講書。吾等當學生的要注意去聽。要照那樣去學。方就能做一位好學生。

× × ×

洪武劍俠圖

第三回

白蓮教匪奸狡刁頑肆兇殘自作還自受

武當俠劍忠誠智勇逞神威衛國復衛民

……三二四…… 【張青山】

白蓮秀士雍茂。說服了礁島的海寇。橫海鯨魚龍天化。又去劉公島下說詞。順說紅蓮教主鎮海佛通天和尙。與白蓮教合作。有種種的利益。兒僧樂得乎。借水行舟。於中取事。便慨然應允。幫兵助將。互相扶助。這個賊見所謀成功。航海歸還礁島。龍天化是匹夫之勇。那能明白其中含着許多作用。他竟自願請三傻入島。執掌一切。雍茂自然是應允於他啦。經他來往幾度的磋商。申琪等在家中。假言去山東。輔助官府。平服海寇。兩家的家長。並不多疑。慨然允許。他弟兄一同雍茂。離家直入礁島。紅蓮教主由劉公島前來考查三傻是如何人物。及至相見之後。大爲重視。打算收爲已用。便用籠絡手段。撥兵將軍械船隻與錢糧。竭力的來結合。申琪的實力。可就雄厚起來了。更名換姓。改作尹琪祥。他的意思是隱去名號以欺世人。把一弟的名號合在一起。改爲廉斌。遮擋大衆的耳目。以免被家中得知。雍茂催促起兵。計議好了。先取青州。大隊賊兵。離了礁島。至海沿屯紮。細作來報。方知欒尙兵困登州。雍茂這才前去相見。赶到見了欒尙之後。惡道叫他們分兵派將。喬裝改扮。混入青州城內等。候取下登州之後。移兵青州府。裡迎外合。立刻封贈申琪爲威武上將軍。鎮海大帥。加封興教滅明都招討。廉文爲左上將軍。鄖錦彪爲右上將軍。公事辦好。交與雍茂。速報三帥遵令而行。這個賊喜孜孜的退回礁島的大營。交代了公事。又暢叙欒尙軍中之情。申琪聽說莫文豪。襄理軍務。取登州。當時大驚失色。口中說道噯呀不好。我軍休矣。雍茂忙問情由。申琪說。那莫文豪。是我師兄此人的性情。最反對一切的教門。此番他必是双掌連環計。送我們去入網羅。雍茂說旣然如此。我赶緊去報教主得知。以免中計。申琪笑道你計算計算。來的及嗎。雍茂搓手着急。說這可怎麼好呢。等到賊兵來至登州切進的時候。欒尙已然失機。被圍啦。申琪派廉文引動官軍的主力兵將。他却率賊兵突破重圍。救出欒尙。等然後鳴金撤回廉文。合兵一處退歸底營。惡道欒尙。自有一番蒙情感謝的言語。申琪略爲謙遜。然後談論軍情。即向欒尙等說明。走馬取登州的計劃。欒尙深爲嘉納。脫烈說道所愁者。官軍避兵不戰。我們無可如何。只要是亮隊開兵。就憑我們的武力。准可成功。計議好了第二日進兵。不料想竟自打了一個大敗仗。並被人擒去左軍大帥。申琪忿怒已極。他這才在步下。討敵要戰。仰仗着平生的劍術。要活擒明營幾員大將。好來掉換廉文。偏偏的又遇上了。靖海飛俠鐵掌崑崙帥澹台瑞說破了他的用意。申琪是大失所望。戀戰無功。只得收兵回營正在籌劃破敵之策。恰巧廉文回來。實指望共議進取之策。不料廉文意欲卸甲歸田。解勸了幾句令共歇息。事出意料之外。廉文留書去了。看了書中內容。不由得氣急敗壞。滿擬即行歸家。用先發制人的手段解決一切。未容他起身。官軍討敵。他想着拏大明的兵將洩一洩心中的怒氣。這才當先臨敵。萬也想不到。兩個胞叔由大明營中到在戰塲。叔任會面將話說僵。申琪已然是深入迷途。孝悌忠信。禮義廉耻的這類言詞他聽着是決不能入耳啦。眞有視 天地君親師 爲仇敵的意思。親叔任大動干戈。他本意是將他叔父摔倒。叫老頭子當塲丟臉。一堵氣子就回家去了。解決了目前的難關。他慢慢再想善後的辦法。孰知軍刃的回力大。金鞭震死三胞叔。他不顧一切啦。退歸營來。但是他的良心。尙未完全喪盡。所以才哭了個死去活來。口口叫冤。欒尙等一干群賊百般的解勸。申琪止淚收聲。說道想不到事情糟到這個地步。也罷我給他一個作了不悔悔了不作的方法。欒尙等拍掌贊道着哇。這才是我們白蓮教中的本旨哪。正在說論之間。忽有探子來報說由大明營中出來好些人。護送一具棺木。投西北去了。申琪聞言失口說道。莫非說我叔父的靈。歸家去了嗎。這個賊還眞是猜着了。只皆因從他離家之後就沒有往家寄過信。他的家中豈能不惦念呢。這一日是他爹爹的陰壽。又是個有錢的人家自然是正重其事的。舉辦這個典禮。這些個年來。申琪是主祭的孝子。到了今年。

治愈經血不調

賤內[illegible]五年前即患經信不調[illegible]閉且腹痛[illegible]或生氣或飲食涼硬皆堪觸犯行而終於[illegible]至康德三年以產女故勢更加劇腹痛尤盛上至心窩下至小腹滿塊之條塊胸心脹悶四肢若燒白帶尤多白而轉黃繼成淡紅腥臭不堪汗出身虛時冷時熱醫藥罔效敝以爲敝處地醫淺乃赴東安省就各大西漢醫並時收藥各方於安半載有餘金數百圓而病卜加少依敝之環境對內之道義實屬盡並無價值大失所望敝以爲命運多舛前生不德所致只可忍聽天命待生死不料心誠天憐今春閱報竟有趙君鳴謝玉德堂之調經育生丸治愈其夫人與賤內同類之病敝以函購三盒續而服之皆奇效不料良醫束手成藥能將賤內之病治愈若制時念實號之受恩莫忘敝將詳由較明報端一者表明謝意二者代爲同病者介紹良舟普渡苦海爲懷調經育生丸小盒裝廿付國幣四圓大盒裝四十付六元五角外埠函購加郵費二角玉德堂藥店在奉天大南關利長油坊胡同八號

寬甸縣公署任鴻年謹啓

鳴謝治愈痔漏病

啓者敝人在求學時即常患大便乾燥糞中代血肛門刺癢常覺疼痛日後在要門後邊生出小包一個並未在意以後在左邊又生出五個疙瘩大小不一疼如針刺施用開刀手術割破內裏有硬管流出膿血很多刀口時封時破破時淋漓黃水各處醫治服用各藥未見如何功效在去年此病劇變肛門週圍脹破爛數塊在大便之時肛門疼連心腑坐臥疼痛行動困難屢用種種醫治療受盡各種痛苦花錢很多未收功效嗣經友人于君言伊內人患痔漏多年服奉天玉德堂藥店之滅痔除漏丸而得全愈永未復犯勸余購服此藥敝即購滅痔除漏丸一盒服後痛止破爛見小特有功效又購兩盒藥未服完病症全愈敝患此病十二年有餘永未斷醫治並無效果豈想不到服用滅痔除漏丸廿多天病症除根可見醫藥治病收效如同熱湯潑雪之快敝感念靈藥治愈之德無以爲報於是患病始末及治愈後的像片啓登報端略申謝意並介紹男女痔漏便血患者速服此藥速脫苦海而復健康外埠患者購藥去信玉德堂藥店即妥滅痔除漏丸一小盒裝廿付國幣四元一大盒裝四十付國幣六元五角函購加郵費二角玉德堂藥店在奉天大南關大街上頭路東利長油坊胡同八號

鳴謝人公主嶺町一町目七番地 郭潤川謹啓

美興賓 價目 大盒三圓 每打大盒三十圓 小盒二圓 每打小盒二十圓

美興賓自發行以來業經奉天警務廳化驗警察廳註冊准予銷售君若欲改造體質活潑精神強壯身體可速服美興賓藥必能達到健康強壯之目的

主治 腎虧腰痛 腦力疲乏 [illegible] 腎子寒涼 婦女陰虛 春秋四季 夢遺滑精 記憶健忘 精冷精薄 年久白濁 赤白帶下 男女咸宜

含藥麥精魚肝油

爲近代合理之療肺滋補劑

本藥係選用含有多量生活素之鱉魚肝油用新鮮麥精與肺病專劑幾阿蘇及怪阿可路並數種貴重滋補藥品配合而成專治內傷咳嗽痰喘吐血各期肺病諸虛百損病後失補先天不足後天虧損等症勞心費腦之學生年齡高邁之老人服含藥麥精魚肝油定能却病延年轉弱爲強

價目 大瓶二元 每打二十圓 小瓶一元二角 每打十二元

奉天中街 總發行所 普克德藥業商行 各埠藥房均有經售

主治男婦老幼腸胃各病

敬告 患腸胃病者注意

暢胃丸

適應症 此藥能開胸膈理脾胃增食慾助消化清肝膽調二便理一切氣化一切積滯治男婦老幼腸胃各病

膨悶倒飽 吞酸嘈雜 積氣噎膈 肝氣不舒 紅白痢疾 內脹外瘍 停滯作瀉 久患便秘 食積蟲積

消化不良 嘔吐反胃 臍腹作痛 九種胃痛 裏急後重 腸鳴臟症 胃脘呆悶 腸風下血 氣積寒積

以上各症無論新舊此藥皆能治之

價目 大盒壹圓貳角 小盒陸角 各埠藥房均有代售 如從函購加郵費角

製造人 漢醫 馬希援（靜東）

總經售處 奉天中街 大仁堂藥房 電話四・二三五七番

總分銷處

（新京）五洲藥房・義和藥房 （濱江）德泰・恒泰 （安東）東益增遠・老天祥 [illegible]

敝社 廣告事請通電話 二一一〇二二

華北各地發行處

北京西單北大街一五二號 太原帽兒巷八十四號 厚和市北門裡七號中西藥房 大同北街福興恒記 灤縣車站勝記號 保定公記商行 濟南麟祥門外海德四里 青島蘇州路十三號 包頭大前街中間路北 張家口宋記派報社 唐山糧市街一和堂 煙台新華街福昌泰

華北總批發處 天津法租界三十號路五五號 韓奇逢藥房

【定價】 每盒裝二百粒售洋五元半打二十五元

本藥特色 用科學方式製成、丸粒小、服用便、効力大風行各地、有三十餘年歷史、主治婦女一切經血百病卵巢疾患、子宮寒冷、內分泌不足勞傷、氣鬱、帶下、小腹塊病、服之一盒有效立竿見影、

滿洲國發行處

奉天大西邊門外路北四二號 韓奇逢藥房有限公司

大連平和街四八 新京四馬路中 大藥房 韓奇逢藥房有限公司

哈爾濱道外正陽十道街十一道街中間與周診療所內 韓奇逢藥房有限公司

主治：婦女經血不調，經前腹痛，白帶過多，心悸心跳，子宮寒冷，久不生育，腰酸腹痛，久患小產，四肢無力，飲食不進，夜不安眠，經色不正，紫黑成塊，或淡白色，氣虛弱血，咳嗽痰喘，功效異常

請認明天津之韓奇逢老牌

白鳳丸

定價 每盒五元 每打五十元

經濟與產業

時局懇談會（6）

關于非常時局下之產業經濟

關于農產五年計畫

▲小野　堀副會長之談話、爲頗有意義、今入多季、呈實際運動化、共以前期待機會、別個之運動方法、請御連絡、吾人充分欲協力、並行進步、煤農林關係之五年計畫、希望御消費問題、爲該程度、更關于大要指示、于同時吾人在滿者對該計畫助力之方面如何、計畫遂行之有利化如何等、得御說明之場合、頗爲幸甚也、

假令依日本之一例、有綿製品等之禁止的制限、滿洲亦期待同一行動、然在滿洲、未聽限制上之實際、關于此點得御說明爲幸甚、

▲五十子　關于農產方面之五年計畫爲略述、查該計畫中之品目者、米、小麥、大麥、燕麥、ルーサン、ケナフ、亞麻蓖麻、棉花、煙草、甜菜、大豆、高粱、粟、苞米等爲主要品目、

昨年度之實績、大体耕作面積一千三百四十萬陌、收穫量爲千六百萬噸、平均一陌達約一二噸、

觀去年度計畫之成績、大體成績爲佳、突破計畫者（則百%以上）苞米、棉花、煙草、大麥、粟、包米、九〇%以上者爲小麥、蓖麻、甜菜、高粱、九〇%以下者、殘部之燕麥、亞麻、大豆、苜蓿、洋麻（此中苜蓿及洋麻僅爲計畫之三十%程度、該原因、依種子之入手難、一方觀作況、昨年度概爲平年作以下、原因依全滿之旱魃及南滿之洪水之二者、故作況爲平年作以下、然約半數不作況突破計畫、比康德三年度之實績、各作物一律突破計畫、其主因耕作面積五十萬陌步之新增加、

如以上、雖有五十萬陌增加、半分以上不達預定計畫、共原因如何？雖有種種之原因、全滿之旱魃、南滿之洪水等、除特殊關係、最大原因、基於多年我滿洲國之農業方面之不佳、則無肥料農業等、土地、生產力之減退爲甚大、

早期開拓之南滿地方、土地減退力、爲異常之情勢、三十年間約三、四十%、頗爲減退、五年計畫遂行、上爲今後之禍根、

第二之原因、爲新作物增產之方法之起見、立案之作付轉換、爲頗困難之點、從來耕作之大豆、高粱、玉蜀黍、謀耕作面積之減少、代替之、棉花、煙草、洋麻等謀新作物之耕作、然爲頗難事觀昨年度之實績、依該方法新作物之增產、[illegible]得不大、以他方法之立案爲必要、

第三之原因、爲現在滿洲農[illegible]

練新生產之每畝收量、多量化不能希望、而該新作物之收買價格、比較的爲低位、故新作物之增殖爲困難、最後有言不但五年計畫、農事合作社制度等亦然、對一般農業政策、民衆無理解、換言之、對知識程度低下之農民大衆、農業政策之浸透工作、宣傳啓蒙工作、爲未徹底之點、該原因雖五十萬陌耕作面積增加、爲成續不佳之點、故吾人專關于新政策爲考慮、

共對策、爲五年計畫之援助之問題、關于該談話、吾人特鑑以農本立國之關係、對農、求各方面之理解、企圖强化、假令弘報處、新聞關係、廣播無綫關係或映畫關係等、各種之宣傳啓蒙機關、協和會等、對農入理解、特對農業政策宣傳啓蒙工作、謀徹底的開發、而對農尊敬、則尊農心利用小學校爲扶植、由小兒時代對農感謝、對衣食住之感謝、謙德之心欲徹底、家庭教育或依學校教育、深謝之心、報恩感謝之念謀徹底化、是對食物或對衣類爲節約之根本思想、

對物感謝觀念之培養、於學校或家庭、又於協和會、對大衆運動弘報運動、期其徹底、是爲吾人之希望、次第二新作物、則滿洲內比較的缺少之作物、小麥、亞麻、甜菜、燕麥大麥等、或棉花洋麻等、最初第一年度之成績、均不甚佳、多年有經驗之大豆、高粱、栗、包米等之四大作物、鑑今日之經驗、耕作爲易行市亦呈大體一定、故農民以安心得從事耕作、然前揭作物之種類、技術不馴、作物亦不馴氣候、且罹災程度爲甚多、又關于價格危險率爲多、他之一、需要程度有局、農民對價格不能豫想是爲不作原因、

然亞麻、煙草、甜菜、棉花或燕麥、大麥、苜蓿、洋麻等均爲軍事食糧馬糧、或爲重要輸出品、特輸入防過上對現下之時局、要異常之增產、甜菜煙草、洋麻、小麥等、鑑我國或日滿兩國之自給自足之關係、要大增產、雖有此重大性農民不欲耕作、農民嫌厭之大麥、燕麥、或苜蓿等、均係貴重軍事用品、如斯有軍事用品、自給自足之必要者、農民嫌避耕作之風習、鑑國防國家之完成、不能輕視、則令農民、歡喜使任該耕作、對該風習之教導、各位請協力、然協力之方法如何、農民對該耕作物、與以信賴並愛耕、爲唯一之方法、

此點比鑛工業、農業關係之增產計畫、互有反違、而爲困難之點、查鑛工方面、以機械力、爲生產要素之大部分、有機械及操作之小數技術者之時、大體生產爲可能、然農業之而天候關係爲甚大、有災害之時、收穫歸于皆無、如鑛工業在局限之場所、監督從業員且謀訓練、如操作機械生產、以仝一率不能論之、對廣大之地域內散在之農民、眞使誘發歡喜、而付與安心耕作之條件、爲必要事、故就是等之問題、吾人就災害及價格等、欲補償制度之作成、即特受災害之場合、或價格比他者低價之場合、保償的安心耕作之方法要考慮、不然農民對新作物不欲着手也、

例如今年南滿一帶、降雨過多、氣溫爲低、故棉花、洋麻等有相當被害、如斯者、當初對災害謀保證、與安心耕作之方途、始爲耕作、故或程度之生產、對價格補償制度等、要加考慮、考察補償制度、補償之財源爲必要、於此處、吾人對參會之各位、特以農產物爲原料、經營工業之關係者、或由外國之輸入資金、必要之各位均請御援助、農產物爲原料工業經營之各方面人物、一定釀金而以該金設定補償制度、爲一提案、又例如製粉業者、或紡績業者、麻袋業者、製糖會社又亞麻會社等、各釀金或對國內農民耕作物、依存之工業者、釀出加工料一加工稅、而設捕償制度、實施該制度之場合、農民得安心、任耕作、斯增加收量、圍繞紡績業者製粉業者、工業呈大發達、利益多量農民爲歡喜、國家亦期目的達成、以謀回轉的循環經濟、爲國家之目的達成之起見、加工國內農產物、工業者釀金、於加工料之形、謀助成特對農民嫌惡之作物、災害多者、價格不安定者、特對收穫之低位者、欲補償制度之作成、各位亦對該機運釀成、希望御努力、雖該金釀出、決非無馱、農民以歡喜耕作之場合、國防國家之完成、亦爲可能、是點亦要考慮也、

日滿聯絡之要點 新潟港擴充運動

官民以連署致陳情向政府當路

【東京卅日電】隨伴中國事變進展、日滿經濟提攜之强化、交通連絡之緊密化等加國防上產業上格段之緊要性、于同時經由日本海日滿連絡施設之整備充實最爲急務、關于北鮮三港、夙由滿鮮兩當局、銳意努港灣其他陸上施設改善强化、日本內地側門戶之一、日本海諸港就中新潟港之擴張工事、這般來以新潟縣市當局、新潟商工會議所爲中心、對政府當局並關係當局、提案港灣擴充並北鮮之具體案、爲猛運動繼續、而同問題、經濟上雖實現困難、有國策的重要事業之性質、今回關東、東北、北陸、等新潟港運輸交通上直接間接關係之各地方、主要都市並商工會議所、並各地官民之要求、決實現之猛運動開始、爲共第一步、近依各關係官民連署、作成陳情書、向首相及[illegible]滿事務局決提案、經由新潟港日滿連絡施設改善之要望內容如左

一、爲先決要件、以謀新潟港之擴充及改善、爲最緊要政府關于右處要豫算之議會通過爲極力努力

一、關于航路之改善、速請國策之樹立、

一、並行本航路之改善、關東、東北、北陸接續之各鐵道之速度化並船車連絡之合理化等關于陸上運輸、以及諸般之施設改善、求政府之急速的具體的方策樹立、

鴨江水電進展好轉

北鮮之產業頗活況

鴨江水電社長野口遵氏談

【新京】鴨綠江水電社長野口遵氏、爲總會出席之起見、乘卅日午后五時着飛行機來京談、依日滿兩政府之慇懃之援助、事業之全部呈好[illegible]、予定在康德七年秋十萬基[illegible]發電機一架回轉、合計七十萬基羅之發電設備爲完成、關于洋灰以優秀製造會社之技術、日家製造處設於平壤、水豐兩所、來年秋預定生產開始、阿吾地之煤液化事業、已爲成功、對滿洲[illegible]

理腸消化

表飛鳴（ビオフェルミン）

表飛鳴中含有乳酸菌及糖化菌、乳酸菌在腸內能產生乳酸、以抑止有害之腸內食物腐敗及異常醱酵、而調理腸之機能、故於腸炎及醱酵性下痢等腸疾患、有根本治療之功。糖化菌在腸內能消化澱粉與蛋白質、以增進營養故於消化不良及營養失調之人、亦甚適宜。表飛鳴因有前記理腸及消化兩大作用、在常人服之、亦殊有保健之効。（詳細仿單　函索即寄）

【主治】腸炎　醱酵性瀉痢　腸內異常醱酵　消化不良　營養障碍　乳兒綠便　常習便秘　小兒瀉痢　積食鼓腸

【包裝】粉劑　三〇瓦　一五〇瓦　三〇〇瓦　五〇〇瓦　片劑　五〇片　一五〇片　三〇〇片

株式會社 武田長兵衛商店　總行 日本大阪市東區道修町　支店 奉天市春日町十三番地

各大藥房均有經售

大連汽船出帆

△開往天津
▲北京丸　九月一日
▲濟通丸　九月二日
△基隆高雄行
▲山西丸　月　日
△開往青島上海
▲奉天丸　九月二日
▲大連丸　九月五日
▲青島丸　九月七日
一、上海航路上午十一時開船改爲正午
一、台灣航路下午四時開始改爲同五時
芝罘威海衛淸津雄基船票發售處
日本國際觀光局奉天支局
大和旅館出張所
城內分所　日電三四六一一番
哈爾濱新京各地日本觀光局

阿波共同汽船（大連出帆）

△開往芝罘
▲廿八共同丸　九月二日
△開往仁川鎭南浦
▲早隆丸　九月十日
△開往天津
▲早隆丸　九月五日
△開往芝罘威海衛青島
▲十六共同丸　月　日
電話二五〇〇一
阿波共同汽船社會

大阪商船大連出帆

△開往門司神戶大阪　上午十一時開
▲烏蘇里丸　九月一日
▲吉林丸　九月二日
▲鴨綠丸　九月四日
△開往基隆高雄（不載客）
▲烏蘇里丸　九月六日
△開往天津（不載客）　每月三回
△往三、鹿、那　每月七回
▲貴州丸　每月十八日
客票發售處　滿鐵沿綫各站及各埠日本國際觀光局
車船連運票（往復票火車票減二成輪船減一成）通用期限兩個月大連門司神戶間船價往復票價減二成通用期限三個月
△專屬貨物代辦處　各地國際運輸株式會社
大阪商船株式會社　大連支店　奉天事務所

梅毒之治療與豫防

一、歐斯新益散爲內服之六〇六劑、使用法極簡單、而與六〇六注射有同一之偉効

二、梅毒之可怕、世人皆知其不僅爲直接戕害本身生命之惡魔、對於後代子孫并留下有莫大之災禍

一、使用本劑能豫防梅毒或使梅毒斷根重享人生之幸福

內服六〇六片 歐斯新益散

包裝　二〇片 金一圓　五〇片 金二圓三十錢　一〇〇片 金四圓

服法　大人每日三次　每次一片　飯前和開水吞服

製造總發售處　萬有製藥株式會社　日本東京市日本橋區本町

滿洲國出張所　奉天加茂町十五　大連市西公園町十[illegible]

本報廣告事務請通（二）二〇二二一番

奉天警務廳化驗　瀋陽警察廳註冊

家庭常備聖藥

老君丹

本城外埠各縣鎭均有代售

主治　男女內外兩科。流行時疫吐瀉赤痢。虎列拉。胃病。肺病咳嗽。吐血。頭眩。婦女。經血病小兒。急慢驚風。食積。班疹

大瓶國幣五元　大袋國幣五角　小瓶國幣三元　小袋國幣三角

本局備有詳細說明書函索即寄

老君丹總批發處　奉天商埠一經路來鮮里　電話二〇一五四六號

君如貧血衰弱　喝了此酒　就能恢復已往的强壯！

補血强壯

赤玉牌葡萄酒

百杯健康　千杯延年

(大同元年七月二十六日第三種郵便物認可)(明治卅九年十月十八日第三種郵便物認可)
康德五年九月一日 昭和十三年九月一日
THE SHENG CHING SHIH PAO
(日刊) 星期四 西曆一千九百卅八年九月一日 陰曆戊寅閏七月八日 第一萬零二百二十一號 (一)

盛京時報
晨刊
晚晨刊共三大張半

論說

漢口失陷後之黨國 (傲霜庵)

中國黨人動輒曰縱令武漢三鎭失守。在中國沒受什麼打擊。他日重慶若失陷。則遷都成都。及成都陷落。則遷移昆明。次第誘引日軍。使其深入內地。一面用極得意的游擊戰法。攪亂後方。中國必獲最後勝利。蔣介石平素豪語如此。其餘主戰派要人們。亦一鼻孔出氣。嗟乎。談何容易！

倘果如其所言。則今日黨軍。似在最後勝利途徑上節節奏效。所以凡朝喪名城。夕失巨鎭。遇有敗衄。宜執旗提燈。大祝而特祝可也。惟黨人之豪語。在表面上眞是好話。實則好笑話耳。若夫若輩心中之痛苦。則洵不可言狀。雖蔣及其餘主戰派。亦能覺悟國家存亡之危機。無不知南京漢口等國都之遺失。在軍事上極爲重大。但喪失國都之軍事的價値愈大。蔣等主戰派之戰敗的責任愈重。是以爲推諉卸責起見。故意輕減國都之軍事的價値。自欺欺人。謂南京漢口之喪失。在軍事上沒什麼重大價値。蓋欲藉以欺瞞國民。而實行一黨專制之所謂長期抗戰而已。

據重慶消息。二十六日黨國主席林森。在國府重要會議。將其良心話揮淚瀝陳曰。前敵第一線部隊。雖奮勇善戰。然形勢日非。損害極鉅。任此以往。武漢失守之日。恐不甚遠。蔣總裁曾主張長期抗戰。向國民要求支持到底。然在此重大時機。令國民徒期待最後勝利。這並不是防衛國家之長計。吾人不忍以空洞虛泛之言詞欺瞞國民云云。是國民黨中尙德最長之老前輩所言。坦率表現。毫無隱諱。其如何重視漢口之軍事的價値。並如何絕望今後之黨國。可以想見。是時中國共產派領袖陳友仁。亦在香港發表感想。(載在八月二十三日上海字林西報)其所言完全一致。如合符節。夫年邁老實的林主席與年輕氣銳之陳混血同其意見。則今日黨國內部空氣。如何軟化。不待識者而後知也。

前武漢政府外交部長陳友仁與美聯通訊社通訊員晤談。略謂武漢在軍事上暨政治上。其價値極爲重大。較諸北平、天津、上海、南京、徐州迥然不同。所以武漢一旦失守。是生死關頭。國家存亡之所岐。無可諱言。武漢爲黨國最後陣綫。爲黨國命脈所托。故若不幸失陷。則黨國命運決矣。無論向西南苟延殘喘與否。究竟歸日本勝利。夫在此科學昌明之機械時代。敵軍擁有機械化部隊與飛行機。中國對此。漫然作誘敵深入最後勝利之夢想。國家危險。莫此爲甚。按武漢猶如法蘭西之維爾且。昔日歐戰一役。法軍死守到底。以得英軍之援助。今日黨軍不欲蘇俄援助則已。苟願蘇俄從中援助。則須將武漢死守到底。列强侈談條約。空言名譽。然無實力援助之意。獨有蘇俄以實力與實行披瀝援助之誠意。茫茫天下。蘇俄特可恃哉。至死守武漢之計。則除澈底肅清以外。他無良法。舉凡和平派。須澈底肅清。不但言和者宜除。更須併欲和者與望和者而除之。抱有防共思想者。亦須肅清。無論府內黨內。凡與南京維新政府暨北平臨時政府一脈相通者。皆須肅清云云。由此以觀。在陳未始無利用武漢危機。殺戮異已之嫌。(與蘇俄斯達林之屠戮政策完全一致)然武漢之重要性。則認識清楚。要之武漢失陷之時期。迫在眉睫。是時黨國內之整個肅清。(即完全赤化)萬難實現。果爾。則武漢究不可保。(姑從陳先生邏輯)然而武漢一旦失守。此乃國共大分裂。各返一床一夢的本來面目之秋。黨國亡於此矣。長期抗戰云乎哉。

攻略一字山戰開幕
砲聲殷殷震撼廬山、鄱陽湖

【九江卅一日電】已克王筋山更攻略棹腦橋之星子部隊、連日繼續攻擊敵軍前線焦點一字山、大島、藤岡、寺尾各部隊、自卅一日晨以來、一齊轉爲攻勢、得空軍部隊及砲兵部隊之協力、目下展開壯烈之立體的攻略戰、炸音與砲聲、震撼廬山及鄱陽湖云、

蔣藉口改組又施苦肉計
設立行政研究院 以懷柔退職官吏

【香港卅一日電】據重慶來電云、國府爲謀戰時行政機構之改革、決定召集曾於蔣政府任主席及政府委員等在野之行政官、最近在重慶設立行政研究院、現其表面上、似以舉國一致之精神、研究機構改革案、其實主要不過欲防止西南各省退職官吏之反蔣運動而施行其懷柔工作而已云、

日軍當局命令
日人退出津英法租界

【天津卅一日電】日軍當局、與各關係當局協議後、卅一日已令天津英法兩租界內之日人各區機關、日人各商社、及日僑、於二週內全部退出、其理之所在、蓋中國事變勃發以來、日方現地官憲、保護第三國人之生命財產與權益、始終本諸促進與第三國親善之日本政府根本方針、不拘戰區之內、關於一切機會、一切問題、均以謙虛態度、與各租界當局力謀協調、其結果、如意租界、已深理解日方誠意、而得圓滿協調、但英法兩租界、故意曲解日誠意、於妨害日本通商及商事交易之外、每事表示不納日方方針之態度、而且兩租界內、抗日不逞份子潛入其中、雖其選取攪亂金融、抗日暴動、或間諜行爲等手段、繼續活動、惟並不出以某種接極態度、據此勿寧謂反有煽動援助之傾向、因而兩租界實呈此等不逞份子之安樂窩之觀矣、實情如是、則最早希與兩租界當局謀圓滿協調者、乃成無味之舉也、現現在英法兩租界之日人機關、商社有三菱、正金、鮮銀、郵船、商船、江商、伊藤忠、日本棉花、又一、岩井、鐘紡、興中公司各支店、天津紡織事務所、總領事館官邸等、兩租界形成天津之日方商工中心、至於日僑人數、英租界爲一百廿六戶、計五百五十人、法租界爲二百八十二戶、計一千一百一十三人云、

海軍航空隊活躍狀況
◇艦隊報道部發表◇

【上海卅一日電】艦隊報道部正午發表＝

△華中方面

一、海軍遡江揚子江部隊、毫不畏怯百數十度之炎熱、與航空隊及陸軍部隊相協力、擊破所在之敵、而使其沈默、作戰行動、節節進展、

二、安延少佐指揮之海軍航空部隊、穿斷雲攻擊長沙、在同地上空、與飛上來之敵機A十五型戰鬪機三機交戰、然立即擊退之、又炸破格納庫而起火、且炸破滑走路、全無恙歸還、

三、勝見大尉及野中大尉引率下之攻擊部隊、於繼續前日與地上部隊之作戰相協力、亘於終日脅威制壓廬山西方地區全面之敵、攻擊敵砲陣地及據點部落、將此炸破無完膚之程度、又在某地點炸擊堆積中之加工品而焚燒之、全機無恙歸還、

四、另攻擊部隊、舉其全力、與江上艦隊及陸軍部隊相協力、在赤湖西方地區及其他、反覆炸擊敵重砲陣地及野砲陣地、粉碎敵據點三處、此外在道路上直擊軍用汽車群、阻止敵增援軍進出、收得莫大戰果、日軍方面並無損害、全機悠悠歸還、

△華南方面

海軍航空隊、亂舞於密雲滿佈之大陸上空、在各所極活潑活動、

一、攻擊江西及廣東省境重要都南雄之部隊、在該地區發現敵戰鬪機四架、但因日軍優勢、敵機遂未敢來挑戰、立即遁走、於是日軍又襲擊粵漢鐵路上樵縣、穿於低垂之雲間、爆擊飛行場、大破地上之敵機三架、並爆破市街重要軍事施設、又雖鎗砲火熾烈、之全機無恙歸還、

二、前往攻擊韶關之一部隊、炸擊粉碎該飛行場之鋪裝路、又利用直擊彈而焚毀格納庫、未見敵機機影、

三、空襲南雄之別動隊○○架、在該飛行場上空見有邀擊、日軍之敵戰鬪G型十七架、乃敢然突入該戰鬪機群中、全機果敢與之戰鬪、確實擊墜敵之全機、在此次空中戰、日軍竟失去二架、平島大尉及杉野二等航空兵曹兩勇士、壯烈戰死、但其餘僚機十架無恙歸還、

【香港卅一日電】日海軍航空隊、於卅一日晨、賡續轟炸湖南省、株州、衡陽、與粵漢路各處、與以甚大損害之外、並對粵省東部梅縣、潮之敵軍設施、加以猛炸、

黨軍豪語堅陣
僅一日即陷落

【黃梅卅一日電】精銳無敵之江北作戰部隊、戰據確保之石山鋪及大河鋪一帶、爲僅距漢口防衛大河鋪一帶、爲僅距漢口防衛第一線廣濟卅滿里之地點、擁有自然要塞之大別山脈、且曾亘四五個月構築數重堅固之堡壘與塹壕陣、八十四軍之二個師與六十八軍之二個師、曾發以此一線是當日軍進攻之豪語、今爲日軍果敢精銳之部隊猛攻竟輕輕陷落、僅一日敵即潰走云、

日軍佔領大河鋪
現仍追擊在廣濟激戰中

【黃梅卅一日電】佔據敵前線陣地石山鋪及楓樹嶺戰線之江北戰線部隊佐野、若松、中野、長谷川及藤村等部隊、尙繼續追擊、躍進、復躍卅一日拂曉、在右翼、佐野及若松兩部隊併在大河鋪、完全佔領、左翼、則中野、長谷川及古賀等各部隊、對於潰走之敵、由左側背面急追、渡越大河鋪河、更向廣濟前線敵防禦線開始猛攻、刻猶在激戰中、

共匪襲擊
石門＝朱各莊兩驛

【北京卅一日電】卅日午前二時許、共匪約一千名、襲擊石門及米各莊兩驛、焚燒兩驛、更破壞鐵路諸設施、尤其石門驛被害甚大、驛內建物全燒、用手榴彈炸毀站內信號機、枕木釘完全拔去、並拉奪華人驛長及係員數人逃去、日方○○部隊、立即出動討伐、一方努力修理鐵路、結果京山線於卅日晚開通、該共匪等、更向四○三列車將襲擊、該車因水害遲到、幸免於難云、

日軍勢如破竹進擊
距離廣濟僅四日里

【上海卅一日電】繼續勇猛進擊、而已佔領大河鋪之江北上前線部隊、席不暇煖、急追敵、於卅一日上午十時迅即進抵距双城車站約六公里之處、目下激戰中、該地距敵軍據點廣濟縣城、僅四日里、故日軍士氣愈爲昂揚云、

黨軍已放棄
南昌飛行場

【上海卅一日電】據空中偵察、党軍自開戰以來恃爲最重要根據地之南昌飛行場、在共中央掘溝數段、自動將該飛行場完全破壞、業已放棄而不用、又党軍在距長沙西方二十英里之洞陽、新設飛行場、刻下施工中、意在以此代替南昌、作爲前線基地云、

漢口香港空路
近日將再開

【香港卅一日電】歐亞航空公司停止漢口及香港航空路一事、頗使國民政府要人狼狽、據傳該社有鑑及此、似有定自九月五日起再開漢口香港線之意向、

德安陷落愈迫近
馬鞍山敵軍已成甕中鼈

【胡漢城卅一日電】據情報云、突破馬鞍山西方岷山廣續南進之日軍某部隊、卅日黃昏時、進至某地、其先鋒部隊、已突破廬山、東孤嶺、直向德安進擊、長驅迂繞至敵軍之背後、取包圍体勢、馬鞍山一帶敵軍廿万人、現已成甕中鼈、以廬山山系爲中心之南潯鐵路沿線一帶之一大殲滅戰、行將展開、敵軍賴以爲唯一武漢防衛第一線各陣地之覆滅厄運、節節逼近、德安陷落、僅爲時間問題、

三國貿易協定
條約批准公布

【東京卅一日電】曾於七月五日在東京簽字完了之關於日滿意三國貿易協定條約之批准、卅一日政府已以公報公布矣、

商店法施行規則
十月一日起實施

【東京卅一日電】根據以戰時下之商店自肅、與保護年少雇傭人爲目的之商店法(夜十時以後停止交易)施行規則已於三十一日公佈、即將自十月一日實施、按商店之種類與地址所設之例外一部份、則已定自九月一日起、實施矣、因實施商店法而最受惠者、固爲喜睡善眠之幼徒、但商店方面、亦因營業最忙時間、係下午六時至九時、而十時以後、卻將上板、分配適當、双方均共有益、故甚喜、試先就伴隨施行之二三實際的問題言之、商品法適用於物品販賣業(批發及零售)或理髮業、並不適用於妓館及飲食店、於是於售壽司之店、乃起問題、在彼處食之壽司、係飭食品而非物品、自不適用商店、惟其十時以後、亦已停止、但箱中壽司、並成爲物品而爲土產、然盛於皿者仍不爲物品、與碗麪同樣自由也、

其次非商業而被認爲工業者、例如漿洗房及修理鍛冶業等、均不適用、洋服店因客人定做即須趕製者、認爲工業、對有負傷、疾病、災害、及其他緊急理由之顧客、預例外折出賣其陳列品者、則認爲商業、對繁華街市區域的例外之處設置之點、當局亦盡力體貼人情、遊戲場、車站、碼頭等處之店舖、則依地方長官之許可、故於十時以後尙可見有赴車站之賣店購買紙烟者之現象、再販賣裁及在午前零時閉店之奇策等豫想、勞働局監督課期待業者之自制以道義心爲先云、

國民体育國策
体勢近將確立

【東京卅一日電】關於國民之體位向上問題、前在厚生文部兩省及軍部方面考究對策中、現各省已得大體成案、因該計畫已至樹立國策的体勢之機運、企畫院決與關係各省協力、確立堅固不動之國民体育之國策体勢、預定九月二日由關係各省代表者行首次集會、披瀝各省之方策、此計畫、開始樹立今後之體育國策、民間團體亦有熱烈之要望、今日本國體育國策確立在即、其成果殊堪期待云、

從軍作家待啓程
意氣早已衝漢口

【東京卅一日電】值此以筆代槍文藝報國之秋、代表日本文壇而奮然蹶起之從軍作家廿人中、以陸軍部隊附資格參加漢口作戰者久米正雄氏以下十三人於卅日夜、在內幸町大阪大厦內開會、磋商從軍準備事宜、席間、傾心互談一切、莫不英氣勃勃、靜待啓程、一行陸海兩班、定於九月十日聯袂由東京出發、至上海則分就征途、蓋以此行保期從軍、故携冬衣而往、尤以在出發之前因須準備相當稿件以爲新聞雜誌等讀物之需、故摒除趣味或娛樂而心嚮往戰場也、從軍陸軍部隊者、已決左列十四氏、至於海軍方面、菊池寬氏等八人、亦擬於九月二日開協商會、茲將從軍陸軍部隊氏名、誌之如左、

久米正雄、白井喬二、片岡鐵兵、川口松太郎、尾崎士郎、丹羽文雄、佐藤惣之助、淺野晃、岩田國士、深田久彌、中谷孝雄、瀧井孝作、林芙美子、吉屋信子、

上林仙鐵局長
被派遣華中

【東京卅一日電】上林仙台鐵道局長、佐藤鐵道書記官、此次決定被派遣華中、七日赴任、卅一日發令如左、

仙台鐵道局長 上林市太郎
鐵道書記官 佐藤榮依
命中華民國出張

貴衆兩院視察團
或變更豫定乎

【雄基卅一日電】貴衆兩院滿蘇國境視察團一行卅一日午前九時半由雄基驛乘車就赴視察張鼓峯事件現地之途、一行由青鶴驛乘汽車訪慶興、在該地聽參加此次戰鬥之一將校談實戰經過、因豪水災、被害甚大、豫定不能赴現地視察、暫以此一日間勘查完了、待京圖線或圖佳線開通時則一日視察班地二日渡滿、如不能開通時則一日正午乘船自羅津赴清津、由清津乘車取路京城渡滿云、

滿人指紋鑑識技術[illegible]生募集

一、試驗日期　一、新京 康德五年九月一〇、十一日午前九時開始
二、奉天 康德五年九月十五、十六日午前九時開始
三、大連 康德五年九月十九、二十日午前九時開始
一、試驗地址　一、新京中央警察[illegible]、[illegible]大和警察署 三、大連警[illegible]
一、受驗資格　能解日語之滿人自十八歲至二十三歲[illegible]堂以上畢業者
一、試驗科目　默寫、算術、作文、口試、(筆記合格者施行檢查身休)
一、採用人員　七十五名
一、待遇　講習中每月以三十圓支給之
一、敎習方法　爲使將來成爲技術人材約二個月間於警務司施行所必需之學術與有紀律之訓練然後配置於各省地方指紋管理局充當雇員
一、注意　受驗希望者須於志願書上添具最近半年以內四寸照片(半身者)一枚連同履歷書(自筆者)保證書各一份、至九月十日以前一併寄交新京治安部警務司刑事科
試驗當日須在午前八時三十分以前各自携帶自來水筆、或鉛筆到場
志願書、履歷書及保證書均須用美濃紙以滿文依左列格式塡寫提出之

志願書

貼照片處

茲敝於此次擬志願充當貴司之指紋技術員希於試驗之後蒙予錄取是爲至望此懇治安部警務司長
植田貢太郎鈞鑒
康德 年 月 日　志願人 某 某 圖
年 月 日生

履歷書

籍貫 某 某
住址 某地某某
年 月 日生
學歷
一、年 月 日 某地某某小學校入學
一、年 月 日 仝 畢業
一、年 月 日 某地某某中學校入學
一、年 月 日 仝 畢業
職歷
一、年 月 日 某地某某職業就職
賞罰
一、年 月 日
康德 年 月 日 某 某 圖

保證書

茲有　省　縣　現住　省　縣
具保證書人
經治安部警務司錄用爲指紋技術員自錄用後確願於五年內不退職倘有無故告退或私行逃逸及有其他瀆職行爲等情事惟弊等是問謹具
康德 年 月 日　具保證書人

濱江省巴彥縣佈告　第四四號巴行拓第一四號之二

爲佈告事案查本縣招墾地整備地區內不在地主處理之件關於招墾地整備地區內地照繳送限定於康德五年三月十日其後因地區邊界變更之故緩至五月廿日爲止迭經督促而未遵期繳送者尙屬有之現在繳照早經逾期對與未經繳送者各地主本署已按地主不在地由縣管理補發新照其未遵期繳送之舊照自應依限失效關於招墾地整備規程業經本縣五月廿八日公報登載在案除分行外合亟佈告仰爾民衆一體知照切切此佈

買收土地區域
第一移民區　黃泥河子菅窩堡金家窪子白永太溝木楔房子龍泉河東溝東寶山龍泉山鹿角嶺楊鹿嶺花鹿城廠葦河崗寶保山邵家店門面山朱大房子小津河小津河三五屯東西慕家泉子溝新立屯牛藏崗朝陽堡妻家崗老翁嶺東連珠山西連珠山老石廠黑山蔣福屯亂營子山口屯四合店小緒崗等屯
第二移民區　青頂子山雙牙山苗家店劉小舖石廠屯王鴻章屯黑山太陽溝馬架店葛家店老道溝雙龍山孔家屯西屯萬寶山五雲觀蔣窩堡西萬發屯等屯

康德五年八月 日
濱江省巴彥縣長兼巴彥縣招墾地整備委員會委員長 王興義

失照聲明作廢

啓者坐落瀋陽縣富太村營盤許紹文領名減則十六畝二分許紹文六畝許述銘領名六畝計三張因赴村公所註册不愼遺失縣道並無他情事除呈請補發新戶管外登報聲明該戶管無論落于何人手概作無效

許述銘啓

民刑事代書
各登記呈報

全勝社藤原長五郎
奉天木曾町十番地
電話(2)四五五一番

脫離義父子關係

啓者敝人於前民國九年認有義子李寶財立繼過門曾爲成室近年以來不遵訓誡無法管束今爲保全家庭及自身將來計用特與之脫離關係倘彼在外發生何項債務以及法律行爲不分遠年近日概與敝人無涉特此登報聲明

奉天市三經路五緯路門牌廿四號
李世卿謹啓

日滿意貿易協定 今日發生効力
對意輸出入物品規則已經公布

【新京專電】廿七日以國務院佈告第十四號所公布之日滿意貿易協定、自九月發生効力、基於其主文、開始貿易上之決濟物資交流云、

【又電】日滿意貿易協定、即將自九月一日發生効力、而滿洲國政府、關於業者對意輸出入時應向政府提出之書類及報告、已以經濟部令第卅八號公布『關於與意國之間輸出入物品案』、同時並以部令第卅九號公布『證明書發給規則』、即日施行關於此項輸出入案、規定應向政府提出原產地證明書、及可爲政府統計勘定材料之報告書、其要項如左、

一、欲與意國間辦理輸出或輸入者、彼時應將稅關長發給之原產地證明書爲辦理輸出入手續、提出稅關長、

一、已與意國之間辦理輸出或輸入者須將左列書類轉請稅關長提出經濟部大臣、

甲、輸出入報告書、

乙、已成立運送契約時、運送證券或其繕本、

丙、已訂本契約時、保險證券或其繕本、

一、提出輸出入報告後變更報告事項時、預得詳書其旨之書面三通、轉請稅關長提出經濟部大臣、

一、關於價格之全部或一部已作未買外國匯兌之輸出或輸入時、預將無匯兌輸出代金回收報告書或無匯兌輸入代金償還報告書經稅關長提出經濟部大臣、

一、本令在已輸入日本國或關東洲之意國品輸入滿洲國時、不適用云、

對於零售之專賣品 亦規定標準價格
鹽及火柴漲價乃奸商暴利所致

【新京專電】值茲最近一般物價騰貴在國民消費生活上、與以甚大威脅之際、專賣品之零售價格、亦有因此暴騰之說、關於此事、專賣局談話如左、

關於專賣品、政府在指定販賣業者之外、其零售價格亦按地域分別預爲規定標準價格或公定價額、使其販賣、尤以關於生活必需品之鹽及火柴、鑒於防其漲價、如此等專賣品之零售價格暴騰、當因一部不道德商人貪圖暴利而起、殊有背馳政府之方針、目下專賣機關正極力調查取締中云、

商工公會開懇談會

奉天商工公會爲歡迎京大教授谷口吉彥及建國大學講師岡野鑑記兩氏來訪、自三十一日午後八時、在大和旅館、由經濟界代表者四十餘名參集、關於產業及其他一般商工問題、開催懇談會云、

華北事務局職制改正 定本月十日發表

【大連專電】滿鐵華北事務局職制之改正、曾預定九月一日發表、然關於鐵道省及鐵道總局轉出幹部社員人事問題、須加以磋商、故有些須遲延、現預定九月十日全部發表、再由華北事務局轉出後任鐵道總局幹部社員一層、實施總局及本社間之董事、部、局、課首腦者之兼務制、預定該人事亦與華北事務局職制及人事異動、同時發表云、

◇…秋到園林爽氣多 (攝於小西邊門外公園)

安東市組織義勇奉公隊

【安東專電】安東市協和義勇奉公隊、至晚於九月上旬、亦能組織終了、中旬左右即可實施、參加安東全省防空演習、而作最初之訓練焉、

田村副總監略歷

【新京專電】新警察副總監田村仙定氏、爲東京出身、明治卅四年生人、今年卅八歲、昭和三年滿鐵入社、大同元年入滿洲國、任法制局參事官、爲研究法制視察、於大同元年十月間歐美留學、歸任後、任命總務廳參事官、在法制處勤務、直至如今、

期建設材料需給圓滑 研究建築統制方針中

【新京專電】政府爲打破時局下建設材料之收買困難促進需給之圓滑、並極力制止不急之建築工程而使特別急需之住宅建築材料効果化起見、目下研究建築統制對策、最近在物質物價委員會中建築統制分科會附議即速實施之方針、蓋基於業經決定之物質動員計畫根本方針、附有建設材料配給使用順位、以左列三者爲優先順位、

一、關係五年計畫之建築、

二、爲轉和住宅難最急需之建築、

三、學校病院、

對現在設計中之建築及已得建築許可之工程、盡量限制鐵材之使用、同時對同一順位之建築許可鐵材使用量最少者爲方針、當實施時、對各官廳、特殊會社、以及土建協會、通達此主旨、以施行自戒自治統制爲方針云、

奉省柞蠶處理協議會 前第一回協議會

產業部基於前在新京所開之柞蠶特產處理懇談會決議事項、頃於該部新設柞蠶處理協議會、以爲關於柞蠶處理國策之中央機關、同時並已決定在奉天及安東兩省設立省協議會、奉天省據此決定、特於卅日開第一回省協議會、出席者、計有產業部村岡、村松兩事務官、省當局曹實業廳長、井上農林、丁工商兩科長、柳原技佐、地方側、復、蓋平、海城、西豐西安各縣副縣長、以及柞蠶技術員、蠶絲家代表等三十餘名、關於以本年度柞蠶處理爲中心所向中央及省當局提出之事項、作種種協議、提案事項與協議內容如左、

中央提案事項

一、關於決定柞蠶繭標準價格案

決定標準價格、俟設置關於柞蠶處理之綜合機關行之、本年度並不實施、至於交易、爲一般農民與柞蠶製絲同業公會、或經同業公會會員及董事長承認之加工業者之間自由交易、在農事合作社交易場行之、

二、關於生產繭配給比例案

生產繭數量與加工業者之需要數量因保持大致平衡關係、故不宜施配給統制、然生產繭之收買區域、不加限制、

三、關於產加工品之生產分配案、

以前項之理由爲原則、不實施生產統制、本年度加工預想重量合計爲九百萬斤、其內容如左、

糸國內需要及日德華三國輸出合計四百五十萬斤、

挽手、國內需要及往德意以及其他之輸出合計四百五十萬斤、

省提案事項

一、關於本年度購繭資金案、

自今秋至明年春、由興銀借入奉天省購繭資金三百萬元、中央斡旋之、

二、關於測定繭生產量案、

爲期生產量測定之明確、與關係機關協力、調查蠶場、

三、關於奉天省柞蠶處理協議會職員案

委員長由省次長、副委員長由實業廳長就任、委員任命副縣長實業股長、農事合作社專務董事、製絲同業公會理事長、西豐種繭場長、熊岳城農事試驗場長、各縣中銀、興銀、並金融合作社代表等、幹事任命於實業廳工商科工業股長及農林科農政股長云、

市當局防除 高粱黑穗病

奉天市當局爲確圖農業地區農產物之增產發展起見、對於高粱黑穗病並白髮病等、決定喚起農民等予以徹底之清除、而實施獎勵撥除辦法、茲其擬定如下、

(一)獎勵方法 被害穗每十棵以二分錢收買之、

(一)處理方法 須將被害穗攜至辦事處方交付獎勵金、

三日期 至九月末日止云、

本週棉花統制金

【新京專電】本週中棉花統制金、卅一日經統制金事務連絡委員會、決定爲七圓九角八分、業經發表云、

世界列車
釜山北京間通車 下月實現 關於命名研究中

本秋十月一日滿鮮鐵道之時間表、加以大改正、同時待望之釜山＝北京間直通列車亦出現、由此滿鮮華銜接大陸鐵道一貫經營之理想、實質的實現、比釜山＝北京間二千六十八公里之大陸連絡一氣之直通列車、可稱爲『世界列車』、爲與全世界旅行者以相當印象、故須有適當之名稱、目下在鐵道總局、華北事務局、朝鮮鐵道局三者間進行種種研究、現在以總局之『旭』、或『北京』、朝鮮鐵道局之『平和』、『興亞』等草案爲有力、預定最近決定之後、即與直通列車相

一人一錢 鐵嶺縣募恤民捐 獻金兩千餘圓

鐵嶺縣公署、當此非常時局下、極力高揚建國精神、並由滿日共同防衛之見解、使此次中國事變之意義徹底、以愈爲堅固銃後之守護、會于七月廿七日之事變紀念日、對於縣下人民募集一人一錢之恤兵金、迄至目下、已達二千六百十七圓四十六錢之鉅額、故於八月卅一日、向該地日本憲兵隊獻金、該項美舉、毫無強制行爲、人民均欣喜出自發的行動、尤其村長甚心努力、足爲模範、現各方面頗爲稱讚云、

城北發生路劫匪

連日來瀋陽縣境之省垣四郊、匪警頻仍、經警隊一再討伐、大股者業已斷捕淨盡然以青紗如幛、仍有小醜跳梁其間、出沒無常、茲城北約四十里大辛屯門牌五八號住戶王長有、於昨午前五時許、由家起身晉城、行抵中途、突遇匪人五六名、均着青黑短衣、有持槍者有持刀者、將王某攔住、加以搜翻、結果王某囊空如洗、匪賊亦毫無所獲、惟嚇令王某緘口莫宣以免走露風聲、然後□之使去云、

吉林省長嶺縣下 發生百斯篤患者

【新京專電】吉林省長嶺縣第一區王家窩堡發生一名太陽屯發生五名共計發生六名之百斯篤患者、廿九日全部死亡、哈拉海百斯篤調查所及保健司防疫科三十一日已得電告、該調查所目下將該部落之交通遮斷、努力防疫中、

產業青年聯盟 協同報國運動

【東京三十日】產業組合中央會、產業青年聯盟提唱之以協同報國運動爲產組運動之一環、決採擇實行、連絡委員會開催之結果、左記原案、爲可決、則以產青聯爲主體、愈着手實踐運動矣、

一、農業生產力之增進

(甲)生產計畫之協同化

(乙)勞働力之協同

(丙)生產材使用之合理化

(丁)生產物之計畫的處理

二、國民精神之陶冶、

(甲)强靭精神力之振起、

(乙)人的要素之果斷刷新

(丙)人的結合之强化、

三、戰爭生活樣式之確立

(甲)消費生活之計畫化

(乙)生活樣式簡易化

(丙)消費節約並自給自足

(丁)廢物利用之獎勵

(戊)集團的文化生活之向上

(已)農村文化之再建

(庚)時間勵行

(辛)婦人之諸事業參畫促進

(壬)冠婚葬祭等諸儀式之簡易化

四、軍事援護事業之參加

(甲)農業經營之參加

(乙)遺家族生活之助力

(丙)對於出征者歸村時、集團的援助、

法院管轄區域改正之件 (四)

牡丹江地方檢察廳—牡丹江地方法院 牡丹江區檢察廳(牡丹江區法院)、穆稜區檢察廳(穆稜區法院)、(東寧區檢察廳(東寧區法院)、密山區檢察廳(密山區法院)

佳木斯地方檢察廳—佳木斯地方法院 佳木斯區檢察廳(佳木斯區法院)、勃利區檢察廳(勃利區法院)、依蘭區檢察廳(依蘭區法院)、富錦區檢察廳(富錦區法院)

△錦州高等檢察廳—錦州高等法院

錦州地方檢察廳—錦州地方法院 錦州區檢察廳(錦州區法院)、義州區檢察廳(義州區法院)、朝陽區檢察廳(朝陽區法院)、興城區檢察廳(興城區法院)、綏中區檢察廳(綏中區法院)

黑山地方檢察廳—黑山地方法院 黑山區檢察廳(黑山區法院)、北鎮區檢察廳(北鎮區法院)、阜新區檢察廳(阜新區法院)、盤山區檢察廳(盤山區法院)、彰武區檢察廳(彰武區法院)

承德地方檢察廳—承德地方法院 承德區檢察廳(承德區法院)、寧城區檢察廳(寧城區法院)、凌源區檢察廳(凌源區法院)、建昌區檢察廳(建昌區法院)

赤峰地方檢察廳—赤峰地方法院 赤峰區檢察廳(赤峰區法院)、建平區檢察廳(建平區法院)

△齊齊哈爾高等檢察廳—齊齊哈爾高等法院

齊齊哈爾地方檢察廳—齊齊哈爾地方法院 齊齊哈爾區檢察廳(齊齊哈爾區法院)、景星區檢察廳(景星區法院)、林甸區檢察廳(林甸區法院)、泰東區檢察廳(泰東區法院)、訥河區檢察廳(訥河區法院)

洮南地方檢察廳—洮南地方法院 洮南區檢察廳(洮南區法院)、白城子區檢察廳(白城子區法院)

克山地方檢察廳—克山地方法院 克山區檢察廳(克山區法院)、北安區檢察廳(北安區法院)、拜泉區檢察廳(拜泉區法院)

黑河地方檢察廳—黑河地方法院 黑河區檢察廳(黑河區法院)

扎蘭屯地方檢察廳—扎蘭屯地方法院扎蘭屯區檢察廳(扎蘭屯區法院)

海拉爾地方檢察廳—海拉爾地方法院 海拉爾區檢察廳(海拉爾區法院)、滿洲里區檢察廳(滿洲里區法院)

附則

本法自康德五年九月一日施行之本法施行前在縣司法機關受理之事件、應在共相當法院完結之

在縣司法公署或縣承審處處理中之刑事事件、尚未提出公訴者及在兼理司法縣公署處理中之刑事事件尚未開始審問裁定者應在前項相當法院之對置檢察廳處理之在前二項之場合時縣司法機關所受理之事件及其他手續、視爲相當法院或檢察廳所爲之(完)

南滿繙譯學會招生
○實習部 全最高…之究專門日語研學府
○函授部…全滿唯一之通信日語指導機關
○教授法 其親切已博定評從速養成繙譯士
○所在地 奉天南二經路南頭電(二)一七八八番
◇…簡章函索附郵票四分即寄…◇

奉天市瀋陽日語學院 奉天協和日語學院 招生
級別 高級科 初級科 普通科
資格 高級科限舊制初中畢業畢業或有同等學力者爲合格 初級科普通科限舊制高小
學額 高級科初級科各二十名高初級科及普通科插班生各十名
報名 由即日起至月底止
考試 隨到隨試
校址 奉天工業區五馬路南三街
本校爲遠道學生便利計備有宿舍 另外有細簡章函索附郵票二分即寄

奉天打字員專門養成所 原名奉天打字專門學校 寒暑假不休
△養成打字專門人材
△打字是女子的新職業 (四個月畢業即能服務)
添招新生四十名補助課外日語深造
備打字機數十台新舊式全備、使學生速成
後遇何種打字機無不能使用、畢業服務時適合應用
自編講義十數種力求學理與技術并重、使學生學成
女生有宿舍
本校 校址 奉天市大南門裡柴草市 簡章附郵票二分即寄

日語教授 日滿書院招生 新班開學 九月一日
普通科 第一學期(初學者) 第二學期(四個月以上學修者) 第三學期(八個月以上學修者)
高等科前期(一個年以上學修者)目下開學中
簡章函索即寄本院爲研究語學者便利計所有以上各班均可隨時免試插班入學
地址奉天大西城門裡瀋陽縣胡同電(四)三三四六番
宿舍本院爲遠道學員計備有宿舍

奉天日語學院招生
科別、高級科、專修科、初等科、
額數、各科均五十名、插班生二十五名、
開學、現已開學九月五日以前隨時入校
校址、奉天小西邊門外總站北鐵路局舊址
(備有詳章函索附二分即寄)

高價收買股票 專門電話買賣
奉天十間房大街路北 木內銀號 電話(三)四八八八
奉天紡紗廠 營口紡紗 滿洲電業 開豐鐵路及其他有價股票公債債券等高價大宗收買零數股票亦不押價且格外歡迎希本市或外埠各界諸君惠顧乃感
敝號於本埠買賣電話專宜爲敝號專門營業信用素著如有洽合意者懇祈賞知敝必即時派人趨前相商或來電話約定均可倘蒙賜臨尤爲歡迎也

緊要啓事
大德生藥房 建築樓房 暫移對門照常營業
大德生醫院 電話43403 一時停止暫用 奉天市中街官局子胡同
電話四、三二○二番
奉天市中街大德生藥房醫院啓

奉天日語專門學院 (舊名奉天日語研究會) 奉天大北關財神廟胡同 電話四・三八六九號
新班開始 九月十五日 初等科 中等科 高等科 研究科 各科六個月修了
補習數學班 算術科 代數科 幾何科 九月十五日 師譯 趙樂天先生
寄宿舍 在本學院內 給費學生自辦 (一月約四圓)
●(各有關事宜函索可也)●

奉天 漢英女子打字學院 招生
「原名華英打字學校」
本院優點 創辦最早 設備最良 機器最全 教材最優 期限最短 費用最輕 出路最廣 荐職最多
入學手續簡便年齡程度均不限隨時入學並不考試
暑假日滿英打字同時練習日語漢文簿記免費教授
本院備有樓房宿舍
簡章函索附郵票二分即寄 奉天市大南門裡工部衚衕
本院有優秀打字員待聘並代打各界文件

秋農醫院 電話 三三・一一〇二 一〇九
診治各科病症住院方便解除各種毒品中毒
分病舍奉天市南市場東緯路 (地址奉天市南市場十一緯路)
因本院病室不足應用新建分病舍一所庭院寬闊六畝植樹木草容氣新鮮適於養病收費低廉
院長苗秀新 (滿洲醫大畢業)

電燙優待券
本社專燙各種流行摩登美髮保險八個月
注意 將此券剪下來燙髮者只收一圓無此券者照原價貳圓(此券只限一人一次有效)
電機燙髮 壹週優待 大減價
北市場二十六緯路共益舞台斜對門路南 上海分此 東洲理髮社

介紹漢醫
孫鎮鈞秉卿 (前在鐘樓南同利生藥店現遷本堂應診)
海魁濬鏡泉 (前在小西關同益堂藥店現寓本堂應診)
二位先生對於婦人科小兒科勞傷吐血肺病歷經有年頗有心得新寓本堂恐未週知特此介紹
奉天中街路北 天元堂藥店

(願謀實業注意)
募各縣分店
本社爲普擴營業並預謀實業家便利起見現於每縣鎮各招設分店一處(或專理或作副業均可)
營業科目、特製小學各種課本及其他日用文房具各種有欲辦理者須先指定何處並付郵票四分簡章及品名價目表即行寄上
特許專賣品滿洲國總發賣元
東亞興業合資會社 新京市永長路福祿街口

續招各處推銷員啓事
敝社爲售賣醫之露藥水會在大同報刊登招訂包銷人廣告年來甚著成效凡承銷人均足贍顧身家而患者亦漸多信仰今再續招各爲推銷員在開始時本社酌補現金一仟每人年得提成四五百元時再行停補凡在各縣鎮居住之人或商店不拘作爲副業專業均可担任請寄郵票八分即奉上簡章或參看大同報敝社長期廣告均可

再新藥醫之露到奉啓事
此藥原名醫痔露爲治痔便血之主藥此外凡四肢麻木腰腿疼痛秋瘟赤痢及婦女乾血癆病經閉錯後抽筋白帶子宮瘤(即倒開花)兒童疹子回緊等病均有特效近在新京哈埠一帶痊活人命無算請我奉同鄉試用爲盼
定價二元一元
新京永春路七六號成記製藥社總經理黃成埒啓
代理店奉天市內中街大德生藥房大南關人和堂藥局

一德一心之精神

高唱

團結

防共與珊瑚所表徵之赤誠

此是日滿的一致原則

有此始可造成東亞永遠之和平

所以為兩國國民銘諸心版寸時不忘計創製此二大藥盒

當此炎陽灼熱的夏天！防疫與化食消毒，無論何人都必須効用仁丹的時候，茲本行製造：

團結日、滿、德、義的　防共藥盒

表徵赤誠報國的　珊瑚藥盒

在時常攜帶隨時服仁丹的時候，藉此喚起日滿兩國所應付國際情勢的使命，而期達實踐克服難局及打開時艱的心情。

貢獻二大藥盒

附贈

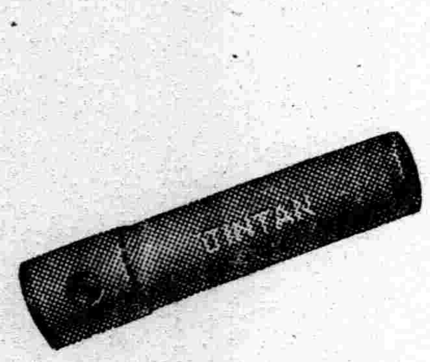

防共藥盒

盒的兩面上配上表示世界地圖的圖樣在每用仁丹的時候，隨用隨喚起防共國策，實際是最適切時局的藥盒。

附贈防共藥盒　銀粒仁丹伍角包

珊瑚藥盒

表徵赤誠報國的珊瑚色，實在有瀟洒快暢的近代感覺，由仁丹的成効而資提醒應付時艱的愛國精神。

附贈珊瑚藥盒　玫瑰仁丹壹角包

森下仁丹株式會社出品　·　總經理處　大連市浪速町　日本賣藥株式會社仁丹部

神皋雜俎

老子姓名考証(上)

(毓宗)

史記老莊申韓列傳上說。『老子者。楚苦縣厲鄉仁里人也。姓李氏。名耳。字伯陽。謚曰聃』索隱本作『名耳。字聃。無謚曰伯陽』。ヶ選征西官屬送於涉陽侯詩 注引。『史記曰。老子字聃』遊天台山賦註及漢書桓帝紀註所引。並作『老子名耳字聃。』與此正合。而字伯陽。謚曰聃。原本於列仙傳。可證這是後人採取神仙家的話所改竄。謚曰聃這句話。也可見其非史記原文。因老子是一個平常人。能不能有謚。這事實上是成問題。如果能有謚而曰聃。這是什麼謚法呢。姚惜抱會說。『老子匹夫耳。固無謚。苟弟子欲以謚尊之。則必舉其全德。焉得曰聃』史記眞本。原作。『老子。名耳。字聃。姓李氏』。却也不會見於周秦古籍。老子的名字。見於周秦古籍 者。都稱『老聃』。(如呂氏春秋荀子莊子等書)。呂氏書『聃』作『耽』。莊子等書。除稱『老聃』之外。又稱他作『老子』因此可知『老子』即『老聃』。但 是否姓李名耳。却成一個可疑的問題。

周秦諸古籍。稱孔墨 都是舉姓的。若由此推定。稱老子爲老。一定也就是老子是姓老。再者古本中有老姓。而其起源。尙較李姓爲早。左傳七。『昭公十四年傳。魯有司徒老祁』。春秋之際。二三百年間。並無姓李者。左傳『閔公二年有里克』。疑爲李之前身。直至戰國時。才見有姓李者。由此可證李姓實較晚也。老李本爲雙聲字。同屬來紐。(古韻。高老屬幽部。李屬之部。)二部音近。亦可通用。由此可推定。後來謂老子姓李。是由老字變來。至於稱老聃名耳者。大概是由於聃與耳之義近之故。

現在我們得到一個結論。老子字伯陽謚聃。是神仙家的話。史記但言老子。姓李名耳字聃。也不很可靠。因爲我們所見的周秦古籍上。除老子和『老聃』外。沒有共他的名字。所以或者說老子原來就叫『老子』。或『老聃』呢。

假定我們的結論不錯。那麼老子爲什麼稱爲『老子』『老聃』呢。這個答案。在胡適之中國哲學史大綱上。有一段說很通。胡適之他以爲『老子』之稱。大概不出兩種解說。(一)『老』或是『字』。春秋時。往往有人把『字』放在『名』的前面。例如叔梁紇(叔梁字。紇爲名)孔父嘉(孔父爲字。嘉爲名。)皆是……。或者是老子 本名聃字老。故戰國時的書皆稱老聃。此與稱叔紇和孔父嘉一樣的不舉共姓氏。又古人的字下。可加子字父字等。例如孔子弟子冉求字有。即稱有子。故後人又稱老子爲老子。(未完)

說印

(耀華)

印。所以封物示信。歷代名稱不同。秦以前無論尊卑。率得稱璽。秦以後則天子稱『璽』。臣下稱『印』。漢沿舊習而改印稱『章』。至唐。乃改璽稱『寶』。改印稱『記』。或稱『朱記』。明清兩代則改稱『關防』。說文土部『璽王者之印也。以主土。從土爾聲。籀文從玉』。古銅印多從金。或其意在命質者則字從金。玉質者則字從玉。出於土則字從土。故宮養心殿陳列傳國璽一方。舊玉質。半蚪蚪字體。文曰。『受命於天旣壽永昌』。八角無缺。證以史載三國孫堅所得傳國璽。當係僞製。鄭玄周禮掌節法云『璽節者今之印章也』。名釋書契云。『璽。徙也。封物使可轉徙而不可發也。』可證璽之名非帝王所專用。而此璽之玉質蒼老。刻字仿古。其成物去眞者當不甚遠。然究不知刻是璽者意欲何用。或別蘊密。亦未可知。

赤足與高跟鞋

(枕霞)

古之女子赤足著鞋者。見唐李白詩。『履上足如霜。不著鴉頭袜。』又『一雙金齒屐。兩足白如霜。』唐代崇尙豪華。上下驕奢。女子粧飾爭奇鬥艷。險裝服妖層出不窮。以天寶時爲最。(見楊貴妃傳。)至元和末年 奇異化妝仍極流行(見五行志)。當時女子 赤足爲時勢所趨。不足奇矣。至淸末粵省雖上等女子天足者。有時亦赤 足拖鴨舌鞋。

古有履名重台者。卽高 底之履也。明代則有高底鞋。至淸乾嘉間仍尙之。其底之後跟。高至一 寸有奇。形如現代之高跟鞋之底。非旗 籍婦女所著之花盆式也。按履履之不帶者(見古今注)。重台履當 爲天足所著者。明代之高底鞋及重台履皆見留青日札云。『今之纏足者。以絲爲鞋。則梁制也。以羊毛 銷金箱爲之則三代之遺意。而極其奢巧也。以蒲草麻葛爲之。則古之通用也。首以鳳頭伏鳩鴛鴦則昉於秦晉。綉以雲 露花草。則昉於五朵合。而高底鞋。卽古之重台履也。琴而鞋卽 笏頭履也。至若飾以金寶珠玉則淫風極矣』。高底鞋爲詩人所詠。見謝親詩。『來宗纖纖高底鞋』。由此可知。女子赤足及著高底鞋由來已久。非摩登也。

種小菊記

(心仁)

時序一到秋令。內心就像有點兒說不出的空虛。同時住在這一個祗有黃沙祗有烟灰的都市裡。除掉一些物質的炫耀以外。要想找一片綠色的樹葉作爲自然給我的一份慰藉。却猶如沙漠裡的找不到甘泉。於是想自已找一點花草來種一種。以資彌補這個缺陷的心念。便早存在着了。不過試驗了幾次。差不多是『屢試屢北』。受了教訓知道沒有空地沒有功夫就乾脆不要種花。免得出了芽便把那些小小的生命孤獨地枯死。不過最近搬了一次場。房子的旁邊居然發現有兩尺多見方的隙地。再一看泥土也還肥黑。於是一時興到。又想試一試手段種一些花草。一想便想到菊花了。跑到市間。有着成本的菊花在賣。下種現在本已不是時候。並且我也懶得焦待種子的萌芽。再逐漸地長成。所以市間的已經成本的菊花。恰恰合了鄙意。一演賺了蓓蕾較多的幾棵。高興得一躍一跳地跑回來。好像一個孩子得着了可愛的玩物啦。

妻。本來也是很愛花草的。但是瞧見我抱着幾本菊花回來却冷諷了一句。『你這個傻瓜』我一時不瞭解這『傻瓜』的意義凝注伊一會。然後伊又像解釋似的說。『哦。幾棵草菊。什麼名件?』但是接着又說『菊花會謝呢。我要一棵不會謝的花。』

『世間那來不謝的花。也好像沒有不老的人。』我說。

『你看。』『妻便笑着指點鏡子鏡旁挿了伊自已做的紙花。』『那不是一些 不會枯謝的 花嗎?』我這時當眞才禁不得要笑妻的傻。因爲自製的紙花不是眞花好比銅像石膏像的不是眞人一也樣的假同時假的花和假的人像祗是對於眞的一種憧憬與懷念。不是眞的存在。惟其是花會枯謝才顯得花的可貴。我們 不覺得青春的易 逝與人生的迫促嗎?我對妻說。『我去們同種吧。你才是眞傻呢』

把幾本草菊種下之後。心中好像平添了多許的煩忙。每天張開眼睛便去看一看菊花長了多少沒有。比買來的時候增多一點活氣沒有。每天傍晚的時候還要澆一次水。有時候還同了妻去看一看花蕾。推測它們開放的時日。因此每天在這些花葉上所得的愉快眞不是化掉購買時用去了幾個錢所能買得來的。甚至我還能想到一個花圃的園丁比到一個花圃的主人要多耽許多心。但也多得許多花所給人的愉快的。

但是時候過了半月。菊花依然跟買來的時候沒有什麼不同當初我還以爲每天去跟菊兒面不容易看出不同來。因此便決定。隔兩天去看一次。隔兩天看菊。菊還是那麼着。並且有兩本已經快要活不成的樣子。我心中自然不免要難過一陣子。

但同時我已發現了花菊所以傷命的原因。是在濱屋旁十分陰濕的緣故上。這裏太陽光被鄰居的高房子遮掩了。到正午才有一點亮。但也不過數十分鐘就完了。我不禁要爲菊的命運而嘆氣。但也明白『菊花是不會開放在沒有太陽的人家的』關於這。妻好像又找到了伊的哲學的根據說。『你種的花是不與的。開了也會謝。是什麼名件?祇有我做的紙 花。那才是永遠不會謝呢。』

但當時我心中的傷感却並不在花的謝與不謝上。

浪淘沙

(紐蔭濃)

獨自倚欄杆。憶慰容顏。衣單不覺晚風寒。記得洞房初見面。疑是天仙。相思淚滑潸。度日如年。別時容易見時難。獨旅頻添無限恨。何日團圓。

點絳唇

雨過天晴。小園紅杏花開早。一絲殘照。最是遊園好。綠水灣邊閑步聽啼鳥。春來了。道傍小草。希望春不老。

夏日的清晨

(賓南)

揭去印着小藍花的被。在胳臂上。在晒黑了的腿上。尋找着昨夜爲各樣小動物吮食了的痕跡。那高起的紅包。一塊塊地。好像替我在想着法子。但。我大方地不顧及這些等待着醫治的細胞。熟練地叠好了被。

東邊的一排包米地上。幾條鑲着粉白的雲彩。閃動那淡素的影子。天。好像一個姑娘的一件大衫兒。

橫睡在那里。晶亮了一夜的明星。微笑着。安閑地門洞兒。兩邊灰壁上。幾塊僅能看出墨道的榜文。仍然會告訴我這沒有趕上考場的孩子。怎樣想像科學時的光榮。開閉曾經糊過五尺高門神的大門。信步走到四面皆可通的路口。這里。幾乎成了我每天早 晨必到的地方。往東。可以順着鄉道展望一片碧綠的莊稼。在遙遠和附近。那綠的樹。綠的草。綠的水面。 眼睛裡混成了一片深淺不同的綠的顏色。我高興極了。 我願我永久滯留在這幽美綠的世界裡。包圍着我。那我相信。 我決不會再有憤怒和悲愁。 也能平服我兩眉間的皺紋。更能溫和我兩隻要冒火的眼睛。

在家人。在親戚們眼中的我。都知道是個脾氣挺暴的孩子。臉上。不輕容易發現了無謂的笑來。 對着不樂 意的人。總愁苦着去敷衍。 眼前這一片溫柔得好像嚼着餅乾的胖孩兒一樣的綠色。變成我每天必須的精神食料。假若把天下的綠色。一致地換成了紅紫。那我這火熱的人。一定再會更爆烈地燃起來。嗓子像待着擱油的鍋底兒。眼睛上更能多一罩一層宣紅。止住了雜亂的思想。蹲在一條壓下半尺深的車轍上。黃泥乾成的土塊。頂我這穿膠底兒鞋的脚心。但是。快樂的時候。不會計較那些許的痛苦。 跟前。鄉道的拐角旁。一塊雨水集成的小水泡。忽地被我發見了罕有的美麗。好像檢煤核的孩子。新得 黑大的焦煤。那美麗在電影佈景上。我常看着。再不。柳枝漫舞里的月亮。也會同樣的覺到滿足。(未完)

失眠與安眠

(T)

頭腦過勞而患失眠症 的人很多。每逢夜間。翻覆於牀褥間。欲睡不能。的確痛苦極了。

現在爲救濟失眠的方法。無須吃藥到 了夜間躺在牀上便可以安然的睡去。由多數人實驗得到的結果。確屬有效。今將這簡易的妙法。 介紹在下面。

(一)入浴的安眠法。

這個方法很簡單。就是就寢前的入浴。 無論誰都有實行的可能。很多患失眠症的人這樣作了。 結果都獲到了理想的效果。

入浴時應該注意的。水讓牠熱一點。出來的時候。身上覺得有冷的那種程度。並且盡量的爲長時 間的沐浴。若是患强的失眠症的人。須爲一小時間以上的入浴。自宅如有浴室。最好浴後立時就寢。自宅沒有浴室浴後歸途。千萬小心不要受了感冒

以上若能注意得到。浴後躺在牀上。便覺得四肢無力頭腦也有些昏迷。 立時就可以睡入夢鄉。每晚這樣的做去。 纏綿長年失眠症。也都可以痊癒。

如果覺得入浴 熱的時候。用大手巾浸入熱水。(水要盡量的熱。只要不燙傷了手就可以)擰出來卷在身上也可以得到相當的效果。

若在入沐以後。 攝取少許極易消化的食。物更可以很快的入眠了。

(二)摩擦的安眠法

這個方法。也是就寢前的入浴。不過和前者不同的。是須要相當的摩擦入浴的時候。在澡盆裡。泡五六分鐘出來的時候。將手巾浸入冷水。然後擰出來。拿牠反覆的摩擦全身。這樣的摩擦三次左右。使下肢全體紅而後止。再到盆裡去洗。出來用乾手巾將身體擦淨。那麼在牀上。很快的就可以入睡了。

若是不入浴。用乾布摩擦後。將大手巾由冷水中擰出。從頭以下。全體包圍起來。約卅分鐘的功夫再拿下去。也可以得到相當的效果?

卽或不是患失眠症的人。夜間不能熟睡的兒童。也施以此種方法。那 麼。就是手巾濕包圍在身上的時候。他便能發呼呼的睡去了。

以上這兩個方法都很簡單。 患失睡的諸位請試一試就可以知道了。

此外更應當注意的 若患失睡的話千萬不可不到睡眠的時間。就早早的躺在牀上。越是早躺下。 越是不能入睡而且。倒增加失眠症的程度。

晚間。 可以盡力的工做。或運動。使身體感到十分的疲勞。然 後若再用以上的方法。那更可以顯著而奏效了。

舊劇脚本正謬研究

(二十二)　(張毓賓屬詞　賈普知正誤)

改正空城計

杏孔明綸巾羽扇。鶴氅八卦衣等裝束。在舊劇演孔明時。似已成爲必不可缺之慣例。卽一般觀者亦咸認爲非如此裝束。則不合孔明之身分。噫。誤矣。試詳閱三國演義。孔明僅著素袍阜縧之時極多。如在茅廬 見玄德時。在荊州時。過江東舌戰群儒時。弔周瑜喪時。草船借箭時。罵王朗時。受託孤時。在 相府觀魚後 主往見時。均是。惟羽扇則 離手之拂塵。凡人之手杖。戰時則羽扇一揮。略作指揮三軍之刀 旗用之。謂之習慣也可。謂之 取其便利亦可。惟鶴氅八卦衣綸巾等之服用。亦皆限於 必要之場合。例如借東風時。空城計時。在祁山裝神保護木牛流馬時。五丈原拜星時。七擒孟獲時。凡此等裝束。皆於有威嚇對方性或乞禱性之場面用之。並非四時不易。隨處皆然。以堂堂元帥侯爵之身分。而自儕於妖僧野道之流也。俗人不察。凡排孔明戲。一律穿八卦衣。遂致無識觀衆。認爲非如此不足爲孔明。而富於理性之人。則有丞相元戎。服此裝束。殊有褻瀆官威自墮身分之嫌。此乃俗人 排戲不加 思索之非。幷非三國著 者謬誤之罪。留心熟讀自明瞭矣。勿使編者之喋喋也。

[闕興張苞二童上孔明上念]兵紮祁山地。要擒司馬懿。(旗牌上白)特將軍情事。報與丞相知。 下圖人求見 丞相。(闕白)外面等候。啓稟丞相。下圖人求見。(孔白)喚他進見。(闕白)下圖人進見(旗牌白)恭見丞見。(孔白)罷了。你奉何人所差。(旗牌白)王將軍所差。有安營圖本呈上。(孔白)展開。(看圖。介着急白)啊。好一個無知馬謖。臨行之間。怎樣吩咐與你。偏偏在山頂紮營。倘若魏兵合圍斷絕汲水之路。軍心自亂。街亭只恐難保。(報子上白)報街亭業已失守。(孔白)再探。(報應介下)(孔白)如何。果然把街亭失守了。雖然馬謖無謀。亦是亮用人不當之罪。闕興張苞聽令。

小說預告

本社儒丐先生所著福昭創業記。業已登完。於讀書界。頗蒙好評。友邦方面。正在預備譯成和文。藉以行遠。先生勇於作文。不自偷懶。刻正從多數偵探小說中。擇一最警拔者。譯成滿語。名之曰『古城情魔記』。本書在偵探小說中。生面別開。事旣奇警。文亦流暢。原本爲法國人作。茲從日文本譯出。用餉讀者。先生譯筆。世有定評。所譯哀史以及巖窟島伯爵。皆參着東西譯本。取神遺貌。絕無生澁難讀之處。以食而能化故也。此書當益有可觀。不日卽由本報逐日刊載。愛讀本報者。當以先覩爲快也。

偵探小說　古城情魔記　(一名父子鬥智)

編輯部謹啓

介紹新刊

▲小學模範國文大觀第一集▲奉天大同實業學院出版部發行。全書一九二頁。蒐集小學模範文共一百四十六篇。計分登極紀念文。論說文。記叙文。游藝文。應用文等五大類。爲小學生課外必讀之書。定價兩角五分。

▲小學模範國文大觀第二集▲奉天大同實業學院出版部發行。全書一九五頁。並插入照片多幀。蒐集小學模範文共一百四十三篇。計分帝國感想文。宣詔感想文。論說文。記叙文。應用文。游藝文六大類。亦小學生課外必備之書。全書一冊。定價兩角五分。

看禾(續)

(李寶家)

『別說啦。小孩子甚麼都好管。這也是你說的』……

小柱子默然了。到了地裡面的墳上。呵。

『爺呀。你看那婁家墳上不知道被誰燒了窩了。』

『是嗎?他媽的。那一定是老祁家狗剩子作的。他們祖上就常好放人家地。哼好小子。看他們能好到甚麼時候……』

李老翁說得氣了。看地當心有許多牲口的脚印子。包米棒子——這是鄉下一部分人的惡習。常在夜 間偷着 出來放牲口。專放地。吃飽了便急忙的拉回去。——他們走出了地頭看包米地上。有許多倒了的包米稭子。包米也短了又不少。小柱子道。

『爺。你看包米短了。又不知被誰偷去了』

『那跑不了東街徐家。和那老不死的趙賊種』——。他年靑的時候作過賊。拉過線——這是人送他的外號——老翁有經驗的知道是這些村氓。

『啊!爺呀!那一天。我和吳小三到烏家屯去。親眼看見徐無賴。和他爹爹。從我們這地頭出來。身上背着一個蔴袋。徐手裡還拿兩穗包米。他們看見了我們倆。便從小腰道溜走 啦。這回大半還是 他們……』

『唉!少說話吧。丟幾穗包米不算甚麼。這個時候窮人沒高粱米吃。他不偷包米。幹甚麼。不過就怕他們吃不了。給糟踐啦……。』(未完)

警世圖歌

(禾光)

▲徐養之一篇『炎涼話』

圖畫之作。大都爲表現美術。供人欣賞之裝飾品。若藉以寓箴規警勸之意。供人作當頭棒。座右銘者。殆不多覯。不佞會見一畫。僅繪一士人坐地上。雙手據地。作欲起狀。此外無一物。畫上題字幾滿。悉爲警世之辭。辭爲通俗歌體。描摹炎凉世態。淋漓盡致。入木三分。讀之發人深省。錄之如下。

『跌倒自家爬。靠人扶。都是假。幾曾見雪中送炭。大都是錦上添花。君試看。富貴家。 誰不去親近他。誰不去奉承他。代遠年湮叙宗譜。東拉西扯聯姻婭遇生辰。或婚嫁。忙慶祝。禮拜嘉。便平時。無晝夜。客常滿。笑言譁。門前不斷車和馬。一朝倒却葡萄架。各鳥獸散去似歸鴉。這時節。若找他。十扣柴扉怕。是十 一回兒皆擋駕。若訴貧窮。他哭起窮來。只差要沿街化。再不然。非冷嘲。你道路相逢雙脚岔。倘覿面。沒掩遮。假惺惺。代嘆嗟。你即熱罵。說道是爾祖爾父千辛萬苦將錢來丟下。誰叫爾不知愛惜。用之若泥沙。親戚是不錯。朋友也不差。那裏有銅山金穴供爾去揮洒。又不然。依舊春風滿面加。講的甜如蜜。說的甘如瓜。有有有些微幫助容易險。非口說。且去罷。一朝兩朝望的眼巴巴。也沒個人影兒把門坎跨。這充飢餅兒原來是圖中畫。只落得牛衣對泣淚如麻。唉。想當初。悔無那。把他人。當自家。只說是同患難。共榮華。我無虞。爾無詐。誰知道人心不古眞可怕。許君呀。我編這一篇炎凉話。切切牢牢記着他。跌倒人扶都是假。跌倒自家爬』。

此歌爲江都徐養之先生所製。閱盡滄桑。詠爲歌 唱。用粗淺之俚言。反覆引伸。俾能雅俗共賞。足以惕世。若視爲潑夫罵座。毋乃傷乎。去歲。儔同邑金子健吾戲作此圖。喻意自勵。今爲去疾先生見愛。屬予寫歌。並識數語。用記始末。敬求哂正。廿四年穀雨後三日朱庭孫草書。邦上健吾寫。

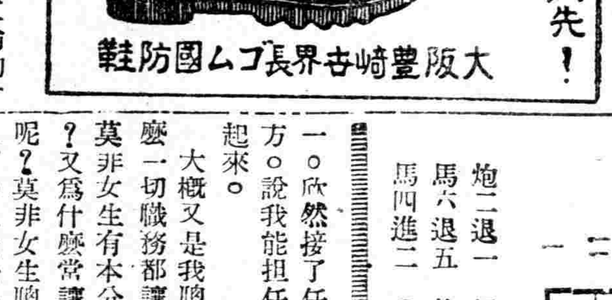

躍進滿洲国以国防爲先!
大阪豐崎 世界長ゴム 國防鞋

憶兒時

(KT)

(五) ‖我的生平‖

夜的都會。比白晝還要光明明亮。可以說是我有生以來第一次看到的這樣明夜。電燈。一止一滅。時紅時綠。眞好看極了。這時我寧願作一個乞丐在都會裡。也不願再回到那乏味的小P村去了。

洋車。電車。還有二輪的什麼東洋驢子。眞是在村間不能看得到的。

第一次考試。第十七。眞幸運。我本來 家就叫我是骯髒神。可是先生倒派我當衞生部長。眞是難爲我。然而我實際上是快樂極了。不管三七二十一。欣然接了任。先生誇我大方。說我能担任事。我更快樂起來。

大概又是我聰明過度。爲什麼一切職務都讓女生來担任?莫非女生有本分?有辦事能力?又爲什麼常讓女生考在前列呢?莫非女生聰明?用功?自己下乃很大決心。一定要出出風頭。給她們瞧瞧。

現在想起了眞是笑話。當時的我。怎末像那樣的抱不平呢?現在我想起了這些。又可笑又可耻。不過我還認定那是我的向上心的烈焰呢。也可以說是我幼時奮鬪吧?

先生總是偏重女生。這也是使我不平的一個條件。恐怕當時的先生。也是橫暴的一流人物吧?一直到今日。我還記着當時的委屈呢。恐怕我一生也不會忘掉。

我的思想。見地。一舉一動都漸漸美化起來同學們也熟識了。猶其最和我較比親愛的薛君。眞是太湊巧了。偏偏地又遇到一位姓薛的。他是一個貧苦的孩子。但是他的精明能幹的確令人欽佩的我。現在還可以承認。全級裡。我們倆算是最沉重的孩子。不但不像女同學的那樣賣糖。更不像男全學的那般誇張。放肆。

小P村又漲水了。比去年更要烈害一番。聽說學堂已被水冲毀了。祖父和祖母也都被水浸病了。家裡的屋子雖然未倒可是四外的牆都已被水冲塌。後街的房屋。牆壁。更是不堪言狀。據說森林的間斷地方。非植上樹是不可防災的。爸爸得到了這個不幸的消息。急速又回里。去看祖父和祖母。(未完)

無線電

播音節目(第二放送)　大連中央放送局

九月一日(星期四)

前六、三〇(新)國歌

七、〇〇(新)初等日本語講座　高宮盛逸

七、五〇(全滿)淸晨音樂(唱片)

八、二五(新)建國體操

一〇、五〇(全滿)家庭講話　健康增進之秋　宋子仁

后一、〇〇新聞

一、三〇(全滿)淸唱徠痕計　袁文君　外二名

五、三〇(哈)兒童時間　講話　關於九月的話　哈爾濱市立圖書館長鄒恩齊

六、二五評詞三俠劍(二五六)何少庭

七、〇〇(新)新聞　滿洲電信電話株式會社創立五週年記念特輯節目(第一日)

七、三〇(新)合唱　一、電電社歌(山田耕作作曲、藤田虎雄作歌)電電會社員　二、無線電唱歌(日語)(綱田透作曲、綱代榮一作歌)唱者　新京晋樂協會合唱部員　伴奏　同吹奏樂團　指揮　細田透　三、無線電唱歌(滿語)(陳共芬作曲　劉泰東作歌)唱者　新京晋樂協會合唱部員　伴奏　同吹奏樂團　指揮　細田透

七、四〇(新)講演　非常時局下之電氣通信事業　滿洲電信電話株式會社副總裁　三多

七、五〇講演　滿洲放送事業之使命　電電會社大連管理局長　馬淵俊一

八、〇五(全滿)室內管絃樂　滿話通譯　耿恩華　聖個丘室內管絃樂團　一、學生　瓦爾德特伊費爾、作曲　二、巴古大德之大守　報伊爾歹田、作曲　三、英雄之步　雜每尼庫、作曲　四、愛國　岡襄二、作曲

八、三〇(新)話劇『光自東來』滿洲映畫協會演員　作者　孫竹笙(建國記念文藝當選作品)演出表　祖父　張奕　老田　劉恩甲　父親　郭紹儀　母親　于滿　紹宗　呼玉麟　娟娟　季燕芬　弟弟　王兆義　老王　倪德厚

九、一〇(新)成人常識　傳染病與豫防　民生部保健司事務官　王洛

九、二五(新)[illegible]聞

九、四一(新)經濟市況、氣象通報、新聞、告知事項　明日節目豫告

一〇、〇〇(新)新聞再放送

一〇、一〇(新)舊劇　紅鬃烈馬　大同國劇研究社

本報主辦 小組象棋賽會表乘錄

趙文宣(黑)　白桂山(紅)　紅先黑後　(和)　(15)

第二局

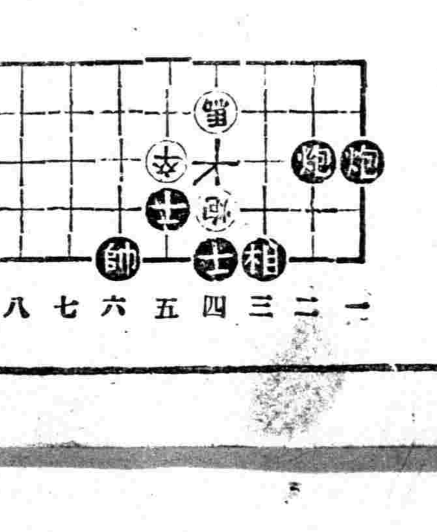

炮二退一　馬六退四　炮二進一　馬四進六　炮二退一

馬六退五　炮二進一　馬五退四　炮一平五　(去卒)

馬四進二　(去兵)　(和了)

九星日鑑

舊曆七月八日　九月一日　木曜　丙申　友引　建　奎宿

▲一白之人、久待之甘露和日至矣、諸事進取吉、庚甲壬吉、▲二黑之人、到處無不可者、旅行開業、無不大吉、丁乾巽吉、▲三碧之人、行樂拜神雖可也、新規事業須愼之、丙丁艮吉、▲四綠之人、被他人言語所說動時、定告失敗也、壬丙丁吉、▲五黃之人、力戒驕傲、尊重人言、則成吉日、丙壬乾吉、▲六白之人、打開小障碍、進取大吉、丙丁甲吉、▲七赤之人、尊重信用、不亂秩序、吉日也、南丁壬吉、▲八白之人、務於此處奮勇而進、則有利矣、丙丁壬吉、▲九紫之人、必須思慮、不可妄上他人之當、西北坤吉、

吉省署澈底撲滅毒氛
組織禁毒肅正班
共八班分往各縣工作

【吉林】鑒禁鴉片嚴禁公務員吸食、國務院及各省當局三令五申、下決心掃除公務員吸食鴉片、吉林省公署當局爲澈底肅清吉林省公署管下官公吏吸食鴉片毒物起見、特組織禁毒肅正班八班、每班以省公署股長以下、品行端正者　充率領之責、以下以日滿系職員各一員副之、由本月二十七日於省長訓示後、遵照命令分途出發工作、共工作目的、檢查各公務員、是否吸食、及聽其報告之解除目的、凡吸食鴉片公務員各具以戒除甘結、屆期由所在之官立醫院檢查其是否斷絕、如有違鴉片斷絕法令者決定依法撤職查辦、我國各公務員對於鴉片禁令、不可不注意焉、

又吉林稅務監督署、對於鴉片戒除令、各稅捐局長負責將全稅吏中有染鴉片癮者、嚴密詳細調查、於調查後、訓令其至本年十二月底戒除、否則定行撤辦、如有疏忽　亦以負責任局長是問云、

間省本部組織 移民地慰安隊
定九月初旬出發

【延吉】協和會間島省本部現于中央本部、拓政司、滿鮮拓殖公司之援助下、組織管內移民地慰安隊、定九月初旬約一個月間、由延吉出發、巡行汪清、安圖縣外朝鮮移民地二十五個所、實行慰安工作、除分配醫藥、並開唱片電影、懇談會等餘興云、

大連西崗商會 新董事已產出

【大連】大連西崗商會、現任顧睦堂正會長、周子揚、徐憲齋副會長、以及三十家董事三年任期滿了、經日前廿六日之最終董事會表決、組織臨時改選委員會、由委員長該會董事樂誠九氏爲委員長、率委員七人、着手辦理改選事務、昨廿八日、改選委員會已向全体會員、發出選舉票、廿九日上午、全体會員百餘名、齊集該會樓上會議室、舉行票選董事首次揭曉、當選者二十七名、照定額之三十三名、尚缺六名即席又行複選、複選結果、六名安然選出、合計共爲三十三家、然被選董事中、大多數仍爲舊董事、改選委員會即日通知各該當選者、豫定三十日上午、舉行新任董事就任式、九

對新設家畜市場 召集各區長懇談

【延吉】本縣農事合作社、于二十六日午前十時、假會議室召集延吉街各區長對新設家畜交易市場之趣旨、宣傳及協力等事宜、有所懇談、至十一時頃始散會云、

署長召村民開會

【通江口】警察署長周的傑君、家世殷寔、人品端重、對於道德、涵養有素、實爲警官中不可多覯者也、現內本埠偏僻人民多不開通、對於道德、鮮有研究、因於月之二十七日午後二點、假協和會、召集本埠一般富戶三十來名、由該署長苦口勸導、在本埠成立道德分會、庶以挽回澆薄之風俗、以希王道之眞精表獻也、衆情一致、詢謀僉同、每月募有國幣百元、不日即爲成立、至於應募者何名、每名月捐若干、容訪　爲續誌、

教育會開催總會

【三江】樺川縣公署教育股於五月間、奉三江省教育會之訓令、爲促進教育之發展、應遵章成立縣教育會、以是迭次研討、於七月下旬、成立樺川縣教育會、茲當八月之末、各鎮區學校校長、多來縣辦公當於昨廿四日、假青年訓練所、開催教育總會、到有各校職教員七十一人之多、省方派麟文教科長、市署派孟行政科長參加、先由王教育股長致開會詞、各代表致祝詞訓詞、下午則入於研討事項云、

滿鐵華北事務局 新機構首腦決定

【大連】滿鐵重役會二十七日午前十一時頃、開催於星個浦總裁邸內、席間松岡總裁、大村、佐佐木兩副總裁、佐藤、中西、武部、伊澤、平島各理事、宇佐美顧問、高田文書課長等臨席、關於華北事務局機構改革、以首腦部人事問題爲中心、前後亘五時間協議、至午後四時散會宇佐美顧問、詳細說明關於首腦部人選來從之經過、各重役開陳意見、關新機構同事務局首腦部、現在杉事務局長之下、新置次長二名、局長一名、部長九名、參與、監察各若干名、其中除卻數名外、餘者大部分已決定、至於未決定者、及課長以下之人選、亦認緊急事、預定首腦部人事、至九月一日機構改正發表同時可能發令、故關係者刻待中云

麪粉到通不虞缺乏

【通化】本埠麪粉缺乏、已達極點、製麪食小商、休業者已屬不少、省公署商工科爲調劑麪荒、特飭商務會通知各商工業者、列單豫定、經省署電購於八月廿七日已運到兩火車、計二千七百三十包、卸於永興長院內、由商工科商務會派員前往按冊分配麪舖飯館等、均呈活潑、麪荒已解、尙行繼續定購、必能源源發到、已不虞缺乏云、

東部各路線列車 運轉時間暫變更

【哈爾濱】哈爾濱鐵道局所屬東部各線列車本月二十五日起至九月三十日運轉時間變更、北安孫吳間三〇一、三〇二、三七二、淸溪孫吳間三七一、孫吳黑河間三四三、三四四、三七二、朝永黑河間三七一之各列車發着時間變更如左、

▲三〇一列車(三四三)北安發十時二十分、黑河到二十一時二十九分、

▲三〇二列車(三四四)黑河發九時二十分北安到十八時三十五分、

▲淸溪孫吳間三七一列車淸溪發十二時三十六分、孫吳到十三時十分、

▲孫吳北安間三七二列車孫吳發十七時十分、北安到二十三時五十分、

▲朝永黑河間三七一列車朝永發十時〇分、黑河到十二時六分、

▲黑河孫吳間三七二列車黑河發十六時二十分、孫吳到二十時四十分云

警察官吏增薪

【通江口】警政刷新、日新月異、蒸蒸向上、明朗可觀、無怪乎共薪俸之增進也、近聞由警尉補、警長、警士又行增薪、如警尉補增月薪二十三元警長二十一元、警士十六元有漲無已、待遇良善、想從此對於責任、更必另有一番貢獻云

奸商圖利竟敢 茶葉摻假發售

【營口】人造茶的原料是奸商利用時機、在附近採集大帮婦女採羊奶子葉揉搓成捲、蒸晒配合香料製成裝箱打簍搬運市內出賣、或輸往外埠銷售、究竟該項茶有無妨碍、暫時雖然覺不出來、可是爲過日久對生理上能否有乖變、這眞是一項値得研究的問題、據說市內世昌德胡同聚合福內寓的福記茶莊的掌　姜允德、賀守廉等發了一注大財、每天都是好幾十婦女幹那勾當、深望負保健責任的注意加以化驗、是否有無毒質、或是飲用日久能否有害、應當迅速着手好啦、以免遺害無窮、

大連埠頭滯貨 嚴行取締統制
時局下物資需給調節

【大連】連埠頭構內現在積存之鋼鐵等極多、當此鋼鐵現貨告缺之時局下、各方皆視之爲疑問、前者日滿商事並其他各方面、爲摘發其眞相、決施行存貨調查、但因現行鋼鐵統制法、現尙未完了、故不得知權的眞相調查、刻間關係方面、爲需給調節、並資材活用計、決予强硬的統制與取締云、

吉林白市長轉勤 路市長定期任

【吉林】市長白恒興氏、奉令轉勤間島省民生廳長、遺缺以民生部內務局財務科長路之淦氏接任、(簡任二等　吉林市長菊池璋三、以　任舊任、替、定於九月一日午前十時五十三分到吉接印視事、舊市長白恒興、定於九月四日午前十一時發京圖車赴延吉蒞新、昨日用公函通知各機關各法團知照、屆期歡送歡迎、必有一番盛狀云、

召開弘報講習會

【西安】西安縣當局爲使施政方針以及諸法令、地方官民澈底明白、特於本年八月廿八九兩日、召集四十四個街村助理員、各警察官、各區立校教員等合約七十名、開弘報講習會、開講任講授者均爲各機關法團要人云、

添設棉花收買所

【台安】縣境、中部多沙土、故產棉甚適宜、年來國家提倡種棉、本縣種棉區已超過五萬畝、一逢佳年、可得籽棉五六百萬斤、去歲僅在縣城內、設一處收買所、甚稱擁擠、大有存棉不能售出之勢、因此本年、在縣西三十里、桑林子鎮、添設棉花收買所一處、以資捷便、惜本年產棉區、多被柳河水淹澇、秋收難有佳望云、

燕京風光

好友結仇動兇傷人

【北京】東便門花園開村、居民孟憲魁、素稱小康之家、有友人馬永春、時向孟某告貸、孟以馬之素行不端、未便深拒、故不時與以錢財、嗣因伊習以爲常、始予以拒絕、馬因懷恨、初即寫信借款、後又送恫嚇信一件、令孟備款五百元送至村南李家坟內、否則殺伊全家、孟疑係馬某所爲、已報告本管警段、請隨時保護、並查緝投信人犯究辦、馬畏懼逃逸、惟忿恨難消、旋竟將孟家柴草燃燒數千斤、孟早料爲馬所爲、由是請所注意、詎於昨日孟進城內、有事行至　大市地方、適與馬某邂逅於途、當將其扭住質問、馬堅不承認、且孟將按地大打、一脚踢傷脇部、竟爾吐血、致暈迷不省、經警前往查詢原因、將馬捆綁押往區署拘候訊辦、其孟某則已送往協和醫院、旋解地方法院發落云、

光顧鞋莊被捉帶區

【北京】前門外大柵欄入香濟鞋莊、昨日下午六時去有一青年顧客、西服革履、頗爲闊綽、當由夥計程模之上前招待、該男子挑選多時、並購鞋妥、旋即走去、程某後查覺皮鞋失去一雙、當即追至楊梅竹斜街地方、將該男子拱獲、由警經警士由該男子身上檢出皮鞋一雙、眼睛一架、手表一塊、訊據該男子供稱名胡同淵二十六歲、山東人、住北新橋石雀胡同、並承認行竊不諱、經警士一併帶區訊辦云、

無賴子覬覦隣女 結珠胎洩露春風

【北京】東直門外東闸莊住戶楊高氏、年四十歲、宛平人、其夫已故、有女妞兒年十八歲、尙未字人、有院鄰住戶孫永喜、年二十七歲、素無正業、時常向妞兒調戲、日久二人發生關係、於上月間楊氏見其女腹大、遂問情由、妞兒將孫某之事說明、楊氏聞知大怒、乃找孫質問、孫某不承認與妞兒有關係、楊氏情急、遂鳴警成訟、案經地方法院　由檢察官提起公訴云、

農民殺害野犬 竟演毒斃人命

【北京】德勝門外皂君廟村三十一號住戶傅森善、四十九歲、妻苗氏、四十五歲、生子石頭年十二歲、傅某院內時有野犬進去、偷食物、防不勝防、故傅某於昨日上午蒸得雜有砒霜之窩頭數個、於於院內、以期毒殺野犬、詎其窩頭爲鄰人趙馮氏年四十六歲之子立子年十一歲拾起、立子不知有毒、故爾全部食下、事爲傅某發覺、即告知趙馮氏、經轉報北郊十一段警士、將立子送往城內道濟醫院救治、中毒過烈、立子已於昨日下午一時身死、該管警署已請法院驗屍云、

一雙男女携手潛逃

【北京】德勝門內蔣家房七號住戶馬趙氏、年四十八歲之子仲良、年十九歲、近與隣人邵遇春年四五歲之女邵秀文年十八歲、發生好感、仲良託人向女家求婚未成、昨日上午仲良與秀文同時失踪、秀文之父邵遇春、控仲良之母誘拐其女、仲良之母則控秀文之父誘拐其子、兩赴該管內四區第二十段成訟云、

慘聞

小米麪"合漏"毒斃 老幼十一口
人吃人死狗吃狗亡的一幕

【湯原】本縣屬境萬慶屯（縣東北距城四十五滿里）住民、張廣發、務農爲業、家道小康、勤儉樸厚、近因未僱工人、家中多日不得吃麪、於八月十四日、擬吃小米面、按常行手續、揀選好小米、以水泡做發臭而合洛、其法將小米用水浸四日間、纔則將米磨面做合洛吃俗語（壓合洛）、於八月十八日十二時午飯吃合洛當除邀鄰婦二名來吃附近串門的（鄰人）亦來吃、食畢臨去、又送給鄰婦一小盆携歸、不意是晚六時許毒發、吃的較輕者嘔吐迷噱、其他至次十九日早六時發覺頭暈心迷、劇則週身拘筋可惜張某全家老幼十一口、即時去八名、及鄰人因毒致死三名、（張家僅遺剩五歲男孩一名）、六十餘老嫗一名、七歲女孩一名、復查當日（十八）日嘔吐者均甦活、未得嘔出者僅迷夢酣睡、竟行死去、又考其當時、嘔出穢物、吐給狗吃、過時狗亦死、其毒性劇烈可知、據調査、此種小米面湯該村歷行吃過的東西、未詳其毒、由何而來、或是小米浸水時間、有毒物傳來、又未可測總言腐敗的食物、値此暑令、容易致病、也是該家倒霉極矣附死亡表於左、

因毒致死者	性別	年齡
張廣發	男	三六
張谷氏	婦	二八
張廣有	男	二五
張張氏	婦	二三
張金桂	女	三
張古柱	男	五
張珠子	女	一六
鄒殿清	男	三八
張春齡	女	一二
李李氏	婦	七四
劉苗氏	婦	二八

寫眞說明　既報因參列卅日夜、於遼陽首山之橋山、擧行橘中佐慰靈祭、跋涉來滿、感激萬端、放送激戰當時狀況之內田清一曹長

弟弟不能人道急壞了
哥哥奮袂而起欲代庖

【訥河】本街西門裡西北拐角粢順東粮米舖王潤之王玉安兄弟、慘澹經營、謹愼營業、以致生意興隆、指揮如意、於四年前王玉安娶有李氏婦婦爲妻、過門後新婦發現王玉安之生殖器發育不完全、不能人道、因是惹起新婦之不滿、四年來夫婦閨房之中、只有抑鬱痛苦與汗顏而已、感情因是而破裂本年三月李氏曾一度控告王玉安傷害、罪名成立、判處徒刑三月、猶預一年、嗣經多人之說合、李氏得於衆面、始歸家安度、不意本月李氏又告其夫兄王潤之、强欲兄代弟勞、利權保守、貪夜逼姦、遭其兄之蹂躪、弟之幫凶、開醫務科現在檢証中、究竟王潤之有無其事、容訪再誌、

辟鄉滿人福音 無電放送普及
用乾電池用費頗廉

【大連】電電會社、以爲現在全滿各地、無電放送聽取者殆爲日人居多數、滿人側比較頗少、尤以地方村落間全然不普及、蓋因電燈及率甚少、故放送亦無以聽取、今者同社技術課、以最新的試驗、用乾電池設置無電放送受信機、庶可於全滿各部落間、滿人居住者普及放送、倘如此則現在全滿十一萬聽取者、可增加二十萬視之爲問題者、即乾電池價值比之電燈價金、高二倍或三倍、以此高價費用極多、則貧困的滿人鄉民、恐難普及、此乃重大難題、關此之重要點、電電會社亦有所鑑及、故當未施行前、研究減價方法、使聽取者自發的滿足、待研究成果後、向友邦日本訂製多數、以更發爲僻鄉農民之福音云、

院長下水 仲寒下淋

【通江口】本埠近來、青年少女、多有悞入岐途、廉恥日喪、終日濃裝艷抹、仿倣摩登、招得狂蜂浪蝶、任意恣遊、不分晝夜、操皮肉生涯、隨來隨待、不論黑白、青佛男子、慾火中燒、爭先恐後、時有因姦爭鬪、有妻之男子、常被找到門前堵罵、醋海生涯、昭昭在人耳鼓、於月之二十六日、夜、有某院長（姑隱其名尙望改悔）竟與該淫女戀姦情熱、雲雨正會巫山之際、河東獅到、當將一對鴛鴦冲散、雄者飛入河中、雌者躲歸巢內、某院長受嚇下水、仲寒得淋症、終日受髮妻之虐待、現在軟禁在院、不讓出屋、此事已聞不勝閙云、

溽暑時期友軍武勳

【三江】駐在三江省內之友軍、自客秋八月、依軍政治安肅正之國策、協助討伐、不避艱險、行經山岳森林地帶、冒險搜剿、本年於溽暑時期、討伐尤烈、計六七兩月份討伐武勳如下、一、六月份出動四四九回、交戰六四回、遭遇匪數二六二九名、得獲小槍一〇二枝、子彈五三九六粒、手槍四三枝、子彈三七八粒、洋砲十杆、活埔匪人卅名、得馬七五四、遺棄屍体二四一具、死馬卅九頭、山寨覆滅三四六所、匪家燒却一一二戶、二、七月份出勳回數爲三五九次、交戰四三次、遭遇匪數一六三八名、得獲小槍五九支、子彈三二四一粒、手槍二四支、子彈二九四粒、機關槍一挺、子彈四個、洋砲四杆、生擒匪廿五名、馬廿四頭、棄屍一五六具、死馬五十七頭、山寨覆滅一二六所云、

被水冲毀水電工基
建設局施恢復作業

【吉林】本年前月松花江水大漲、至立体一丈五尺以上、漂流物品木材、較去歲爲烈、因前月之水、將小風滿水力電氣作業場、被水冲毀、損失尙未明、頃據由小風滿來吉人云、作業場損失甚巨、並爲憶想不到者、茲將其冲毀情形及恢復作業情形列左、

小風滿水電工事、建築異常堅固、對於防水工事、早有準備、此次之水流來特急、不意江底之沙石被水吹動、由地內上翻將工基防水設備鼓倒、被水浸入、無法進行工事、由京運來、防水袋二十餘大板車、從往作業場、堵塞冲毀後、實行排水工作、用百餘排水機六七寸水管、積極施行排水工作、據觀十數日後、可將浸入作業場內之水排出、恢復水電工事進行、損失方面聞在五六十萬元云、

權度所檢察度量衡

【通化】新度量衡五年猶豫期間、瞬將屆滿、康德六年一月一日即入普及時期、本埠現在狀況尺秤已在十分之九以上、量器一項、換用者寥寥、權度之件檢定所檢証科長陳徹甫湊屬官於八月廿六日晚車抵通、次日早八時即至販賣所東興順檢察出售價格、均按官定、一切事務、尙屬完備、惟市中應用普及品小秤等無貨、乃係公司未給裝發、本暈午后一時在省公署開座談會、二時即赴街抽査各商新器檢察結果、大致亦無錯、於廿八日早轉赴柳河云、

廟產歸官沒收說
乃爲無稽流言

【安東】省公署據聞現時鄉間流傳謂爲寺廟財產將由官沒收等情、査省方既無此項命令、中央亦無此種訓示事由無根紡屬流言、極應嚴重取締希各鄉村轉達村民勿爲捕風捉影之談以免有誤而荒民心、當局嚴飭所屬如再任意、放狂流言一經査緝決嚴重懲罰不貸云、

家庭無用廢品 即可爲國献金

【大連】大連市內初中等學校並時局後援聯盟、當州內經濟戰强調週間之機會、擧日滿生徒及兒童總動員、搜集廢物、以之爲國献金此種運動、既能使第二國民、注入經濟戰意識、且可養成後來國民廢品利用之習慣、一擧兩得、其效果堪期待、方法以多數宣傳書、由各學校生徒兒童、沿各家庭配佈、喚起各戶援助、則每月末、赴一般家庭搜集、二十七日、生徒及日滿兒童、已分班向家庭配佈、所搜集之廢品、爲紙屑等襤褸物件、關於衞生上有妨得者、卽如空罐空鍋空瓶金屬品、古雜誌、廢新聞紙等類、凡不適於利用者、在日滿生徒兒童等、至家庭搜時、可以如數取出付與之、此即爲國献金之美意、倘家庭皆能援助、每月變賣一次、献爲國防金、誠有意義云、

猪瘟預防注射法 縣飭知各村照辦

【遼陽】縣公署訓令各村公所、關於猪虎列拉、預防注射之件、首題之件、關於猪虎列拉、預防注射之預防法、業經配給因一地之事故、以致延期、今番仰□□照左記計劃、以實行之萬勿遺感、以期完成爲要、

(一)當注射施行時、因預防之關係上、對於在來牝猪、並肥育猪、不行注射、對於配付種猪、及生後四個月以上之雜種、並在在來成牝猪等、均行注射之、

(二)注射場所、爲避防逃走混雜計、可及的選擇、要有寬闊之地點、同時要寬廣的地點、最爲相宜、

(三)注射場內桌椅等、要準備整齊爲要、

(四)注射班、第一班、烏尻技士、王立新、第二班、大島三郎、田先宇、

佳木斯市定期 實施防空演習

【三江】滿洲防空協會三江省支部、遵奉中央政府、處於非常時局之下、關於防空智識與其防護責任務使國人徹底注重、尤其三江省當東北邊陲、三面與蘇聯爲鄰、自張鼓峯案件發生、我省預防空襲之責任、無時或已以是於既定九一八擧行防空演習之際、佳市須特別擴大擧行、連日來由三江省公署士備、連絡市公署、警察廳縣公署、與地方團体熟加籌備、妥善施行、當所施項目、一爲燈火管制、二爲警戒管制、三爲非常管制、且發傳單、使商工民戶、一体注意云、

警廳對接客業者 指示衛生事項

【安東】警察廳衞生科、爲確保水都之安東市二十萬民衆之健康而謀衞生之明朗化起見故於日昨二十九日午前十時、對飲食店料理店、澳塘接客業者、等數百名、齊集衞生科、對衞生之一切事項、詳細指示而對一般之傳染媒介之杜絕云、

水沒地整理問題
省當局所持方針

【吉林】松花江上游大風門(大豐滿)地方水力電氣建設了業附近豐用之水沒地帶、綿亘永吉、額穆、樺甸三縣、範圍甚廣、且該地一帶之居民計有八千戶、戶數甚衆、實乃社會政策及移民政策上之重大問題、實應具有相當之處理、

當以上處理問題之衝者、爲水力電氣建設局、吉林省公署公地整理局滿洲拓殖公社等各關係機關、咸持愼重態度、以期策安萬全、爲研究調查起見、特於各該縣分別組設地方委員會、省及中央更分別組織省委員會及中央委員會、三委員會已經數度之連絡協議、大体已臻妥善、

當局因隨同水力電氣建設之進展、因在應用上、時於水設地帶實行買收、而担當買收之滿洲拓植公社、即自九月內必須開始擧行買收工作、以期間促迫省縣中央三委員會在最近期內、亦必須協議完成、妥定處理方策、二委員會即將開聯會協議會、以期早速決定、省當局對水設地處理問題之注意點、一、爲土地替換之選定、二爲部落之建設、三爲警備之設施、四爲公共之設施、以及現物之補償等項、總以不影響地方之財政、及不妨碍部落之宣撫、並一切之不適當之担負等情、力求避免之、以此爲堅持處理之方針、

姜希譜考准董事

【西安】西安縣居民姜希譜係省農學校畢業、曾充西安縣中學教員、縣立苗圃主任等職近因新京產業部招考、農事合作社專務董事、姜前往應試、蒙部錄取、現在已接到產業部通知、令往產業部報到、講習後即行錄用云、

三屆協和網球賽
昨日已正式開幕
會期三日預定日二閉幕

協和會奉天市本部、主辦之第三回網球大會、於卅一日午後四時、假國際運動場開幕、開至九月二日、亘三日間之預定云、

電電棒球隊 五比一大勝撫順

【新京專電】電電與撫順棒球賽、於卅日下午四時半、在西公園球場擧行、結果五比一電電勝、

女子跳遠 世界新紀錄
六米零四

倫敦電訊、各馳世界之波蘭女子田經選手瓦拉謝華嗒女士、於二十九日在此間出席賽會、於跳遠一項、創六米零四世界新記錄、打破日本人故人見絹村女士一九二八年在大阪所造五米九十八、

女學校創擧 日美競射會
定十月二日擧行

名古屋電訊、女子學校之創擧、日美對抗競射大會、已定於十二月二日、在日本女子弓道界覇者愛知縣立第一高女與費耶德費雅女學校之間擧行矣、屆時日美兩校預先決定比賽開始時間、終了後、立即用電波交換結果此次兩校隔海比賽、殊有興味云、

胃腸壁的更生

胃擴張・胃潰瘍・胃癰・消化不良等症狀因爲出於同一的病根、所以治療法也要歸於剷除病根的一途。

慢性胃腸病 因食品不妥當、換句話說就是因爲人體所攝取營養的不均衡而起、此乃病理學的定論。麥卡利遜氏曾說、慢性胃擴張乃由完全榮養食法可以痊癒云々。阿倫、瓦伊慈兩氏曾補給硇基酸的一種希斯奇精的缺乏、而成功於胃潰瘍之治療。又至於障碍大率因維他命乙種缺乏而起一層、如今已成一般的常識、人人都知道的事情。」

複合黑菲菌 「若素」不但收羅我們日常食餌易告不足的榮養分、以資補充、而且含有加强消化機能的酵素荷爾蒙性物質、旣能使體內榮養每保均衡、又可使胃腸壁細胞復活强化、故能除去慢性胃腸病的病根、誠可說是邁乎從來胃腸藥千百步的理想藥。」

腸內的殺菌淨化

「若素」所含的榮養素、計達十數種之多、就中主要的是麥精、希司奇精、奴克列英等硇基酸、萊西精、奇斯精等脂肪酸肝糖素以及鈣、鐵、鉀等無機物、維他命甲乙丁戊等、尤其是維他命乙種複合體的含量、稱居生物界第一位、故對於慢性衰弱、實有顯著的效果、且因諸成分的綜合効果——就是所謂細胞原形質賦活作用、進而加强組織細胞、造成富有抵抗力的健康體質。

弱腸變爲强腸

常習便秘和慢性腹瀉均可復歸正便、加强腸肌、改善榮養挽救衰弱。

腸病 雖可大別爲腹瀉和便秘兩症、然如由病源所在的地方、障碍的性質、程度、細菌的有無等々則再可細別爲很多的症狀。所以對此的治療、若使用對藥劑、不但選藥諸多麻煩、而且隨伴不良的反應、使有腹瀉便秘矛盾衝突的弊害、可是複合黑菲菌劑「若素」因爲不是對症的治表作用、乃是治因的根本療法、所以不論由那個障碍有那個症狀、都可治療、而且若與

對症藥 一併使用、即可提高治療効果、輕減不良的反應。「若素」祇以一劑能够兼治諸症狀的理由、若一口說下、就是因本藥劾能加强腸粘膜細胞、挽救衰弱機能而起的當然現象。」

榮養素的寶庫

腸內棲息着無數的細菌、隨醱酵隨放出多量的毒素旣使血液瘀濁、皮膚不美、又使動脈和肝臟硬化、而傷害腦神經、甚有促短人命的危險、這是梅朱尼果夫舒密特氏曾倡道過的話。

「若素」因爲强力的活性微生物劑、効能驅逐腸內的有害細菌、防止異常醱酵、解消一切的毒素、所以不但掃除腸內、每保清潔而且淨血美膚、救治不寢和神經衰弱、豫防早老衰老等症。」

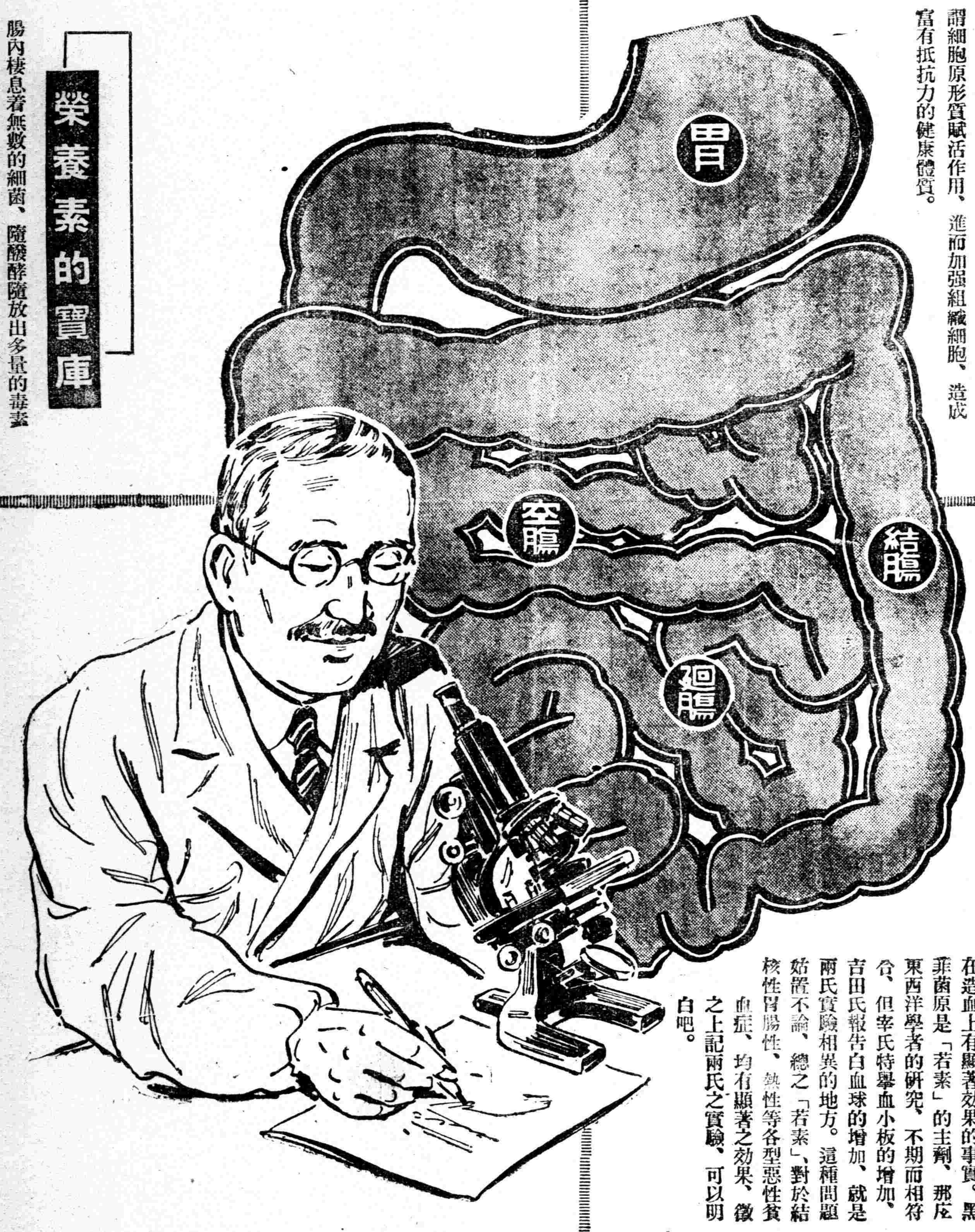

血虧的原因療法

用了鐵劑、動物的生肝難收効果的惡性貧血（血虧）症、如服用黑菲菌劑、便可完全癒好。尤其是結核性（癆病）貧血症奏効特著。」

血虧的治療 一般人使用鐵劑或動物的生肝、這是從來普遍的方法、可是血虧沉重的時候、鐵劑無由救治、至於生肝、則未必盡是有効。可是最近寧典海爾姆氏發見維他命乙^{2}是對血虧治療有顯著效果的事實、該氏在此實驗所用維他命乙的給源、乃爲黑菲菌劑了。」

日本京大 即京都帝國大學的吉田氏、曾依動物實驗、證明「若素」在造血上有顯著効果的事實。黑菲菌原是「若素」的主劑、那庇東西洋學者的研究、不期而相符合、但宰氏特擧血小板的增加、吉田氏報告白血球的增加、就是兩氏實驗相異的地方。這種問題姑置不論、總之「若素」、對於結核性胃腸性、熱性等各型惡性貧血症、均有顯著之効果、徵之上記兩氏之實驗、可以明白吧。

黑菲菌劑鑑別法

淨的黑菲菌劑、是如德國的藥局方所載、即帶鮮麗的黃褐色。至帶白色的是攙有澱粉、以所取其少量倒入、試驗管內、使之溶解於水、然後點入碘酒一滴、就要變色而呈紫色沉澱。又取少量的「若素」倒入試驗管內、再灌入少量的過養化輕氣水、就要起泡沸騰。是乃富有活性的一個表現、但類似品則因其活性貧弱、故起泡亦不能多。」

遍銷寰球

若素

去病整腸 益壽補血

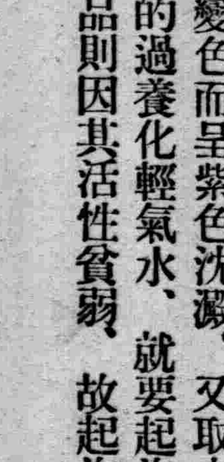

藥價低廉

粉末卅日量・錠劑三百錠 日金一元六角

日本東京市芝公園
株式會社 若素總發售處 榮養與育兒之會
振替口座東京一七〇〇〇番・電話芝之表代一一七五番

經濟與產業

行市（康德五年八月卅一日全場）

條銀標金（三十日電報）

●銀塊
●倫敦銀現行 一九片八分三
遠卯 一九片八分一
紐約銀塊現行 四二仙四分三
●孟買銀塊現行 五一留比一六分三
●蒙脫里爾 銀塊
九月 四二仙二五
十二月 四一仙八五
五月 仙
●金塊
倫敦 七磅二志八片二分一
紐約 三五弗

中外滙兌（三十日電報）

●英滙兌 四弗八六仙
●日滙兌 二八弗三五仙
日美滙賣 二八弗一六分五
買 二八弗三二分一
美中 一七弗四〇仙
英日 一志二片
英中 八片四分三
英法 一七八法二八
●日 七九留比
日神戶滙兌
對美間賣 二八弗一六分五
買 二八弗三二分一
對英間賣 一志二片六四分
買 一志二片
上海滙兌
對英賣 八片三二分一七
對美賣 一七弗三二分九
對日賣 六〇圓
圓 價賣 九一圓八分五
買 九一圓八分七

各地豆糧

奉天（每斗料目）

●城內豆糧
大豆 一、七〇
豆餅 二、〇五
豆油 一九、〇〇
白小豆 二、二〇
紅小豆 一、七〇
菜小豆 一、六〇
黃豆 三、二〇
合豆 一、七〇
青豆 一、八〇
綠豆 二、〇〇
豌豆 一、七〇
稗子 一、九〇
穀子 一、四〇
蘇子 一、三〇（豆斗為百斤）
稻子 二、一〇
大麥 一、三五
小麥 二、七〇
高粱 一、七五
包米 一、五五
粳米 四、五五
小米 二、四〇
江米 二、四三
粉米 五、四五
稷米 二、四五
細米 四、七〇
林米 二、〇〇
芝麻 六、〇〇

大連（三十一日電報）票價國幣錢

大豆 現行 午前 六一九 午後 六一八
一月 六一七 六一八
十一月 六二〇 六一七
十月 六二〇 六一一
九月 六二〇
豆餅 現行 二一八〇 二一六〇（一塊）
九月 二一二
十月
十一月
十二月
一月
●全 豆油 現行 一三六〇 一三五五（一箱）
九月 一四三五
十月
十一月
十二月
一月
●全 高粱 現行 四八六 四八五（百斤）
九月 四八九
十月 四七八
十一月 四六四
十二月 四七一
一月 四六九
●現貨 大連麻袋 一枚（單位厘）
九月
十月
十一月
十二月
一月
保數

各地特產發送（三十一日午前午後共計）

●新京驛 大豆 四四車 豆餅 七車 高粱 五車 雜穀 四車
●四平街驛 大豆 車 豆餅 車 高粱 二車 雜穀 一二車
●公主嶺驛 大豆 車 豆餅 車 高粱 車 雜穀 一車
●開原驛 大豆 五車 豆餅 車
●大連 埠頭着 高粱 三車 雜穀 二車 大豆 一七車 豆餅 一三五車 高粱 車 雜穀 車
●各地十時天氣 哈爾濱 晴 新京 晴 四平街 晴 公主嶺 晴 開原 晴 奉天 晴 鐵嶺 晴 安東 晴 大連 曇 營口 曇

哈市（票價國幣錢）

●哈爾濱大豆（一市特）
九月 四七五 四七三
十月 四九五 四九三
十一月 四九三 四九二
●小麥（一市特）
九月
十月

新京（票價國幣）

新京大豆 八月 五三九 五三八
九月
新京高粱（每百斤）
現行

大連（票價國幣）（百斤）

雜糧
包米 五六〇
落花生 三八〇〇
●大連特產發數 午前 午後
大豆 現行 八〇〇車 五〇〇車
定期 一五〇〇車 五〇〇車
豆餅 現行 八千枚 五千枚
定期 五千枚
豆油 現行 一万三千箱 四千箱
定期 一車
高粱 現行 五〇車 一七車
定期

國外商品

海外商品電報（三十日發電報）

●金屬股份
鋼鐵 五八弗八分
安拿坤達 三三弗八分五
錫 花

日本商品市況（三十一日電報）

●大阪棉花 一捆 午前（金票價）午後
近卯
遠卯
●大阪三區（棉線）一捆 午前（金票價）午後
近卯
遠卯
九月
十月
十一月
十二月
一月
二月
●大阪綿布綿現行
龍C 六三〇 六三五
軍人 七〇〇
額細 五〇〇
白羊
（二〇—二〇印）
若園 福助 羽黃 鶴島
●橫濱生絲
現行 午前 七六九 七五九 午後 七六四 七五三
近卯 二十四日電報
遠卯

●神戶豆餅
九月
十月
十一月 五〇五
十二月
一月 五〇五

日本各地絲況

大阪絹糸 午前 午後

●大阪棉花
九月 十月 十一月 十二月 一月 二月 三月
●東京綿絲
九月 十月 十一月 十二月 一月 二月 三月
●大阪人絹
九月 十月 十一月 十二月 一月 二月 三月
●東京人絹
九月 十月 十一月 十二月 一月 二月
●福井人絹
九月 十月 十一月 十二月 一月 二月

各地期米市況

●大阪期米 當限 先限
●東京期米 當限 中限 先限 三六〇一 三六三三
●仁川期米 當限 中限 先限 三五七六 三五二二
●神戶期米 當限 中限 先限 三二〇七 三二〇一
●橫濱豆餅 現行 三五一 三五六一二
●橫濱生系 現行 七六五 七七〇
九月 七六九 七六四
十月 七六六 七六五
十一月 七六六 七五五
十二月 七五八 七五八
一月 七五八 七五八
二月 七五九 七五八

證券行市

大阪股份市況（三十一日電報）

大新 開盤 收盤 大價 小價 午前 一八二九 午後 一八三四
新東 開盤 一四六〇 收盤 一四七三 大價 一四八〇 小價 一四六〇
鐘紡 二三四九 二三五七 二三六二 二三五五 午後 二三五六 二三六七 二三七四 二三六四
滿重 七七〇 七七八 七八七 七七六 午後 七六九 七六九 七六七 七六七
日魯 六二八 六二八 六二六 六二五
東京股份市況（三十一日電報）
新東 開盤 一四六三 收盤 一四七三 大價 一四八〇 小價 一四六一 午後 一四七三 一四八三 一四八三 一四七一

東京股份市況

新東 開盤 收盤 大價 小價
午前 一四六三 一四七三 一四八〇 一四六一
午後 一四七三 一四八三 一四八三 一四七一

各地股份市況（二十七日電報）

大阪長期 午前 午後
大新 株 一三九 一四〇五
大紡 一三九四 八三四五
鐘紡 新 八四六五
東京長期
新東
豆新
新中 當 先
京城短期
東新
大株
滿重
新東 低 高
朝鮮取新
大阪 大新 鐘紡 滿鐵 大新 滿重 各項 開盤 收盤 大價 小價
滿重 開盤 七六七 收盤 七七〇 大價 七七二 小價 七六五 午後 七七一 七七一 七八一 七七一
鐘紡 一三四一 一四六六 一四六二 一三四九 午後 二三五一 二三六一 二三五九 二三八一
滿鐵 五八二 五八二
大新 八二八 八三四 八四一 八二三 午後 八三一 八三九 八三九 八二一
新東 賣 四五二六〇八〇〇 買 五〇〇

奉天股份行市（滿洲取引所三十一日市況）

定期交易 午前 午後
滿取 一四六四 一四九〇
新東 八二九 八四五
大重 七六八 七七三
滿產 六一五 六一九
全新品
五新煙
豆新
北魯
同船
日紡
郵鐵
鐘鐵
滿甲
電乙
電斯
瓦業
電毛
滿先
優化
滿石
日新
全木
土管
鋼新
同磁
日新
全新
滿電 二三五〇 五八〇
電乙 二六一 二六一
電甲 二五一 二五一
大連長期 一四三 一四三
當
五品先
大連短期
品東 一四一 一四一
新 一四六 一八八
重新 八二六 八四〇
紡新 七六八 七九一
鐵新 六一四 六二八
木新 一〇八 二三七
土新 五九 三三三
豆新

廣告

舒肝健胃丸

平肝順氣 開胃健脾 因氣因食 各症良藥

此藥專治、男婦肝鬱氣滯、胃不消化、飲食停滯時常打嗝、嘔吐酸水、胃腸脹痛、兩脇攻痛、及日久心口疼痛、噎膈轉食、心腹病痛、地癖痞積、氣逆攻痛單雙鼓症、因氣胖腫、食積、寒積、虫積、氣積及茶寒酒寒心腹各症、服之確甚功效、舒肝順氣、開胃健脾、開鬱化滯、散積消痰、平肝導滯、散瘀除癖強健胃納、潤腸通便、消除煩悶、舒暢氣血、通暢百脈、凡係因氣內食所患肝胃各症、無論老幼服之無不胃病的良藥也、

○每袋定價國幣一元半打五元函購不索郵費

各埠均有經售不知者購可也

總發行奉天鐘樓北 關東大藥房

感謝 奉天市大西邊門裡 博濟醫院戒煙迅速

杳鴉片害人甚如洪水猛獸敝人十年前身患微疾初以鴉片解其病苦日久癮成日重一日荒用無度體弱多病枯瘦不堪屢想戒除不得良策今經友人介紹於奉天大西邊門裡博濟醫院院長羅榮閣施最新療法十日間不知不覺中將癮解除毫無痛苦敝人感謝脫離苦海特登報端略表謝忱

嗚謝人黑山城內 李桂茹啓

戶管遺失聲明作廢

鄙人崔潤原領奉天市第一農業地區南李官堡界內中則地六畝戶管滿字一〇四四八七號東西至道南北至劉玉珂於六月二十八日執此戶管來城於途中丟失除已呈請市署補發新照蒙奉天市批奉市財管第一一六九號之二批示理合登報聲明失照作廢

業主 崔潤啓

覓人啓事

啓者玆有鄙妻張氏年三十七歲於本月廿七日午後九時許突如攜帶女兒小弟年十六歲並天津票子四百元國幣壹百四十元及衣物手飾等席捲逃走不知去向張氏身穿藍色褂褂纏足身體肥胖小弟身着青色士布大褂披髮天足有知其下落報信或送回者必有重謝

奉天皇姑屯興隆街門牌二十五號 駱鶴亭

地照被焚

楊孟發領名西安縣東安村寅字一千二百三十五號下地四十六畝五分寅字一千二百三十六號中地二畝五分坎字一千一百八十二號下地十畝王德福領名寅字一千二百二十二號中地三十畝共大照四張於大同二年被匪焚燬特此聲明

契稅執照喪失聲明

一、坐落 磐石五區三棚磴子甲拐子坑村
一、地目 旱田
一、面積 二十九垧五畝
一、四至 東至分水西至王士海南至柴寶山北至劉俊三
一、契稅執照記載權利者張成俊
一、契稅執照發給年月日康德四年四月十七日
一、再發給申請事由因康德五年三月五日喪失、
一、年月日聲明人住所奉天市小西邊門外工業區一馬路五號張成俊
一、登報期限（由登報日起十日爲限）

敬送

遺精○早洩 健忘○不孕 腎虧○腦弱 古宮秘方

一並送實驗靈藥 承索不取分文

此方乃先祖如南公曩年宦遊舊都得於大內凡患腎虧遺精等症一經服用神效無比人能使精闢強健思想靈敏容顏潤澤濟世先祖在日三十年來嘉惠鄉里倶奏奇效臨終遺囑託上海白克路春方四七號博濟局傳送無寄索取不取分文△另有各種靈藥善書贈送印有目錄附索△博濟總局地址安全區域戰事發生以來服務社會從未中斷

新式簿記招通信學員

人非有專門學術不易在社會上立足欲學急於需要之專門學術又因維持現在的環境和職務而又不能離身惟有投入本會函授部學得新式簿記爲最好良機因爲通信教授第一不拘時間第二不曠正業詳細章程請捌郵票四分寄交新京中央郵政局私書函箱第八四號本會收即寄（通信時務將回信地址詳細寫明）

駐京大連銀行簿記講習會函授部啓

一滴即靈

去濕 止癢 滅癬 療瘡

汗疱痞膚靈

脚趾濕癢治療劑

未得良藥 汗疱復發
若有良藥 不怕脚癬

疱膚靈是在夏天人々必備之良藥 立能去濕止癢殺菌之功

包裝 10cc 25cc 100cc 500cc

各埠大藥房均有出售

本店 大阪市道修町 株式會社 鹽野義商店
奉天支店 松島町十四番地

淋病

清淋丸專治男女急性慢性五淋白濁尿道痛癢淋糊便口小便時疼痛尿道腐爛濃水淋漓陽萎紅腫腎子腫痛有患以上各症無論新久速購此藥服壹袋即愈永不復犯每袋壹元外埠函購不加寄費

△奉天大南關利長油坊胡同八號 玉德堂藥店

化痣散專治 雀斑

此藥專治雀斑汗斑風火疙疸酒刺薄皮癬面皮黑黃等症凡有患以上各症者速購此藥擦抹一袋即愈有改換艷容之功每袋國幣一元△外埠函購不加郵費

奉天小南關老爺廟前光明里十號鶴春堂謹啓

武田

火湯良藥

家庭常備 如意膏 撒可喜龍 サキシロン

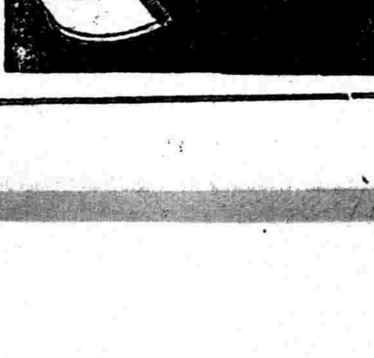

曹乃文著

訓郎心

現已出版 奉天三友書局出版

少女想知道男人的心嗎
少男想明瞭女人的情嗎
選情郎應當重財重貌重勢重心？
這書裡有巧妙的故事答覆你們

全書一冊二角五分郵費二分

一角五分 一粒三百米

【固力果】含有營養素八種之多 所以給兒女們的糖果要以牠爲最合適！

◇○○【奉天鐵西威勝街固力果株式會社】○◇

亞洲電影院
小西關電車路
電話(二)三七九一

今日兩大貢獻

流血市街

空前有聲戰事巨片

生力死大
血
戰戰戰戰爆
鎗炮殺炸
聲聲聲聲

演期　三十日　卅一日　一日

下期准演　新片　掌上珠

挑源春夢
新華公司出品滑稽巨片
韓蘭根劉繼群主演

光陸電影院
CAPITOL THEATRE
奉天城內中街光陸電影院

春風秋雨、茫茫人海、飄零天涯海角、僕僕人生道上

女權

羣星薈萃　花團錦簇
胡蝶主演
可歌可泣、亦哀亦壯、
明星公司全体演員精誠貢獻
全部有聲對白空前特殊鉅製

加演　新聞片

日期	時間	票價
八月三十日(星期二) 卅一日(星期三) 九月一日(星期四)	每日由下午一時起、晚十一時止、循環開演、隨時入座、假日上午十一時開演、星期例	樓下一律……三角　樓上散座……四角　廂座每位……五角　學生樓下……二角　軍警幼童……半價

雲閣電影院
北市場卅六緯路
電話(二)二一二一

今日開演
新華公司全部有聲對白

同命鴛鴦

王引　袁美雲主演

同時貢獻
明星公司偉大出品

母與子

主演　宣景林　鄭小秋　朱秋痕

預告　上海新片
藝華公司本年出品
全部有聲對白歌唱

掌上珠

注意　九月二日公演

天光電影院
九月一日　二日　三日

聯華公司出品
陳燕燕主演

春到人間

加演　前台與後台

時間：每日循環開映　午後一時至十時半止　假日上午十時半起
價目：樓上三角・樓下二角　軍警・學生・幼童半價

國民電影院
工業區國民市場內

今天開演
★★★★
華安影業公司偵探對白巨片

石破天驚

福爾摩斯偵探小說改編傑構
大偵探的手段　匪徒們的行跡
鈎心鬥角出奇制勝　神出鬼沒來去無蹤
使人夢想不到　使人拍案叫絕
但二春主演

時間：每日下午一時起晚十時半止　循環開演隨時入座　星期例假由上午十一時開演
票價：樓上一律……二角　樓下一律……一角　軍警學生樓上下一律……一角

東安電影院
電話2.3542

今日開演
陸麗霞　周璇　黎明健（主演）

美人恩

天一公司新穎傑作
全部歌唱有聲鉅片
張恨水原著
動人的故事　明快的表演　妙曼的歌舞　輕鬆的笑料
循環開演　票價一角

新法　教授胡琴

新法研究　初學為限　一月成功　學會保險　函授面授　手續簡便

函授部

本埠可以面授外埠遠方樂友如有志學習者可用通信教授第一不拘時間在每日工餘之時即能研究成功印有講義均用白話與面授無異（學費祇收國幣四元五角講義之郵費在內）胡琴一道乃最經濟及消遣閒暇之時奏一曲眞另有風味快樂無窮講議無多希望者請速來函勿失良機也函索簡章請附郵票四分即寄通信處震宇書局樂園

△三部好書
全中國名勝寫眞帖（附支那事變寫眞）每本定價壹圓壹角
美滿　是現代青年的良友每本三角二分
一案五命偵探小說隨書奉送八寸白楊照片一張每本只售三角二分
外埠函購不加寄費

奉天小西關同善商場內
震宇書局

凡拉蒙

立止一切疼痛

Veramon
Schering

經期腹痛
晏卧不起
服凡拉蒙
最為相宜

各大葯房均有出售

德國白濁斷根專藥

梅濁剋星

初起淋病，宜急速療治，遷延因循，則後患不堪！

淋病初起，即服「梅濁尅星」，二三天內，可以當日止痛，保證絕根，倘遲延自誤，或亂服劣藥，過淋菌入後尿道，即變成慢性，多受無限痛苦，此時若服「梅濁尅星」，仍可於一星期內掃除病根，如果一誤再誤，即續發各種危險合併症，而有性命之虞矣！無論新老淋濁，立即購服「梅濁尅星」，此為各國名醫一致公認淋濁病家實驗證明之唯一自療捷徑！

特種梅濁尅星
上海柯爾登洋行獨家經理
各大藥房均有出售

哈爾濱道外正陽六道街口柯爾登洋行經理
各埠經理處▲大連▲華泰華西▲營口▲中興滿洲▲奉天▲五洲▲安東▲瑞祥泰▲新京▲中西▲吉林▲五洲▲黑河▲中西▲鐵嶺義和堂▲洮南和發順▲晉蘭店康德記

新高香蕉糖

少爺。小姐們的伴侶
新高香蕉糖

新高駱駝

上野醫學博士指導
維他命A・B・C・D・E充分含有
讀書。運動。散步等
莫忘携帶
與愛用
附帶彩品

新高製菓大連工場

紅獅牌

品質優美

故雨重逢

RL-4

天字牌頭痛丹　漲價通告

逕啟者 敝藥房創製此丹，專治一切頭痛，功效神速，早蒙各界讚許，有口皆碑，自行銷全國以來，已二十年，原訂價目，遠在十九年前，迄今向照舊章辦理，近因物價奇昂，原料飛漲，迫不獲已，稍增價格，以維成本茲由九月一日起加價二成，藉資彌補，特此通告，諸希亮鑒

上海百中堂藥房總發行啟
奉天代理店奉天中街中法大藥房電話四＝二八五九番

止痛　鎮靜　止咳　靈葯

鴉片、滴洛英、嗎啡麻藥中毒戒除

四巴諾露

各埠有名葯房分售

奉天小西關電車通
朝鮮商會出張所
電話(2)四〇四六

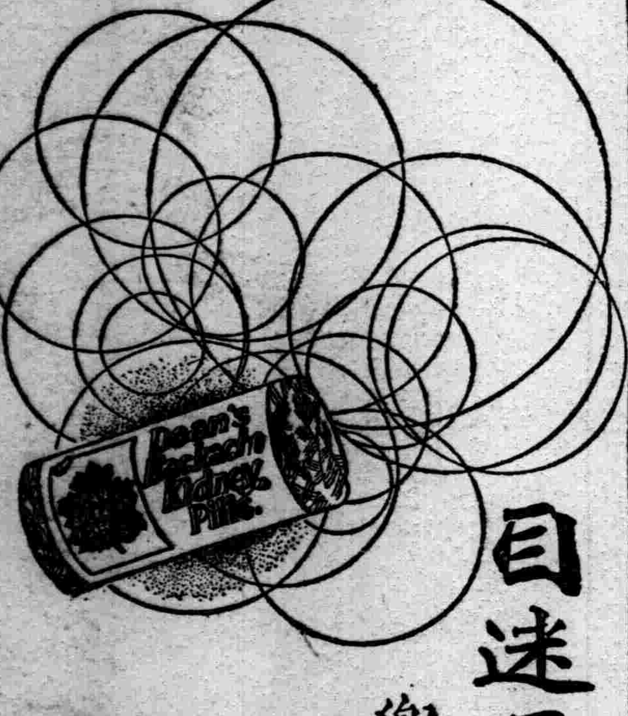

目迷五色　惟此最佳

兜安氏利腎丸
問世六十餘年治療腎病及泌尿系失常等症功效卓著非他種所能比擬也

兜安氏西葯公司啟 上海江西路四八九號
各大葯房均有出售

K.P.

便秘無憂

「兜安氏小粒通便丸」
清導腸胃
久服無癮
為最和平之通便良藥

L.L.P-819